青島民報

（郵政管理局特准掛號認爲新聞紙類）

第一一一八號

今日出兩大張半

登記證 中宣會中字七九九 中內政部警字六三〇

本報價目 本埠 外埠 [illegible]

廣告刊費
（新聞欄）每行五號十三字每日三行起碼每行洋一元
（封面）每行五號字六十字每日三行起碼每行洋二元
（普通）每日五十字三日起碼
（每日洋一元）
（長期）備有詳章承索卽奉

社長楊興勤 副社長王景西
總編輯杜字經 理周庠

社址：青島福建路三十八號

電話 編輯部：二一一 營業部：七〇八 [illegible]：八三二 三二號

青島啓明印刷所代印

遺失捐册聲明

鄙人遺失上海大任中小學校捐册一本係爲字第一號至五十號除函請該校創辦人註銷外特此聲明作廢

彭公達啓 五月三十日

新式美麗之店面 爲發展營業之要素

本市爲通商要埠。亦爲避暑遊覽勝地。是亦商業日新月異。竟有一日千里之勢。舊有市房。漸不合用。非翻造最新式之店面。不足以使營業之發達。每有同一地段。而其營業。亦有軒輊之分。其故安在。蓋因店面裝飾之不同耳。如一旦翻造。裝飾摩登。則非但租價增高。而其營業。亦因此蒸蒸日上。其利益之大。槪可見知。本行開幕以來。信用卓着。所聘建築士木工程技師。均爲建築界中之老手。對於前項新奇建築。尤有心得。一經委託。卽當悉心籌劃。爲惠顧諸君謀利益也。

聯益建業華行

青島中山路交通銀行四樓四零一號

電話 四一六五

衛生要道

貴處欲求：室中溫度合宜 汽爐裝置得法 盥浴器具精美 上下水道耐久

敝公司聘有專家工程師竭誠服務

並經理歐美各廠汽爐及衛生器具等物價格從廉

青島潔麗工程公司謹啓

觀海二路十八號 電報掛號三三八一號

總公司 上海四川路念九號 電報掛號八六六九 電話一四四三四

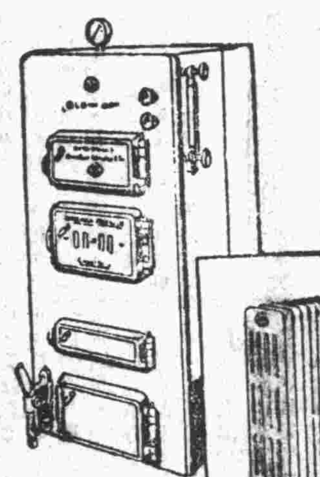

康樂女醫院廣告

本院專治 內科 外科 婦科 產科 小兒科 眼科 耳鼻咽喉科 皮膚花柳科 注射 各種 針藥

診症時間 每日下午二時至六時 星期上午九時至十二時 下午停診 急病及接生隨請隨到

本院備有上等養病房數間最適宜生產及養之用 住院者請惠臨敝院接洽爲荷

地址中山路一七一號 電話 日間三三四二 夜間四一四七號

院長女醫學士高欣榮謹白

滬平線飛行時刻表

	北上	南下
上海	七、〇〇開	一六、〇〇到
海州	一〇、〇〇到 一〇、一五開	一二、四五到 一三、〇〇開
青島	一一、三五到 一一、五〇開	一一、〇〇到 一一、二五開
天津	一五、〇〇到 一五、一五開	七、四五到 八、〇〇開
北平	一六、〇〇到	七、〇〇開

滬平線 每逢星期二四六北上 星期三五日南下

滬漢線 除星期一外每日上下各開一班 於南京 安慶 九江 均設停站

漢渝線 每逢星期三六西上 四日東下 於沙市 宜昌 萬縣 均設停站

乘客章程函索卽寄 各地郵件均可轉遞

中國航空公司青島事務所啓 太平路西段廿二號甲 電話五三一二

味苑

豆沙 火腿 粽 每只五分

地點：中山路德縣路角

項目：中菜。西菜。點心。冷飲

時間：晨七時至晚十二時

中魯銀行儲蓄部廣告

財政部註册 實業部登記 本市唯一無二兼辦儲蓄之市產銀行 全體董事監察人暨總經理負無限責任

地址天津路中段 電話三六零五

大陸銀行

國內各要埠均有分支行或代理店 國外亦有代理銀行經營商業銀行 一切業務兼辦儲蓄信託貨棧保管

青島分行 地址 河南路十六號 電話 營業室三五五一 經理室三九二八

富田眼科醫院

雙眼失明人生之不幸幷失世間全部之快樂本院開辦以來治愈華人眼病不計其數近日添設華人精通日語者執其事務不但於問答病源毫無隔膜亦於治療上有不少之便利也

青島東阿路十號正金銀行鈴木商行横街 院長富田要 電話三六一九號

祥雲壽綢緞百貨商店

本號向來貨眞價實對於本廠所出綫呢民生綢等以薄利推銷盡先提倡國產布疋刻屆春令各種貨色精美繁華名目頗多業經備齊兼暨承做中西新式時衣綢緞顧繡等類今特不惜犧牲利益起見以答各界之雅意定價格外低廉辱蒙惠顧無不竭誠歡迎之至

青島濰縣路 電話四一七四 本號謹啓

裕通旅館啓事

本館改良循常 歡迎客商招待週到 食宿安康 西式陳設 明几淨窗 報關納稅 仔細承當 倘蒙惠顧 忝受榮光

本館主人姜品一白 地址 大沽路二十號 電話二一九零四

欲請接生者注意

茲有產科專家王女士遠藤，精通華語曾在日本產科專校畢業及各大醫院實習甚久，曾在本埠開業亦歷數載，經驗宏富，手術靈敏，遇有難產，尤爲專長，現住廣西路二十七號樓上 電話四七五九號

肺癆再造丸

五大特效

久咳氣喘，咽喉乾燥，類似肺癆，服用此丸，治咳定喘，保肺生津，

哈哈咳嗽，口吐痰沫，此爲肺痿，服用此丸，潤肺化痰，培土生金，

燥咳胸痛，咳唾血痰，此爲肺癰，服用此丸，止血治癰，殺滅癆虫，

骨蒸體虛，氣逆聲啞，盜汗潮熱，服用此丸，退熱斂汗，安心定神，

久癆虛憊，髓乾精竭，血枯氣弱，服用此丸，益精神血，開胃健脾，

欲根本醫治必須服國藥祕傳單方

四川樹德堂藥行獨家祕製

每盒裝精製臘丸十顆 定價洋五元每料四盒 贈送肺癆指南函索郵票一分

青島經理處 膠東大藥房 北平路 長春堂藥房 中山路 神州大藥房 天津路 震東大藥房 天津路 延春堂藥號 海泊路 香山堂藥號 濰縣路

青島 上海業文印鑄局

上海中國搪瓷招牌營業所出品

廣告 商號 道路 商標 格言 車輛 搪瓷牌 美麗雅觀 堅固耐久

青島總經理處平原路五號 業文鑄字局

青島華新紡織有限公司廣告

本廠開設青島滄口路以五子登科與松鹿兩種爲商標所出綫紗係五子牌十支十二支十六支廿支廿四支雙股三股四十二支雙股三股三十支雙股三股等線 松鹿牌二十支十六支 三十支等紗 三路光色 格外新鮮 分量較重 雙股粗細平均 爲便利顧客躉辦起見 各埠已設分銷處外 並在濟南緯大馬路特設紗線分銷處

博愛醫院

治療科目 外科，皮膚花柳科，耳鼻咽喉科，內科，

治療時間 午前八點。午後八點 急病例外，往診隨請隨到，

病室清潔，設備完美，看護

院長 醫學博士 飯田方亮

院址聊城路五十七號 電話三七零一

啓事

啓者敝公司爲加拿大及全世界最大最穩健壽險公司之一開設逾四十五年資產額達五萬萬餘元在中國各大商埠皆有經理保險者甚多利益優厚玆委託本埠東亞建築工程行 王雲飛君爲代理 賜顧諸君請向王君或本行接洽爲荷 備有各種壽險詳章隨要卽送

總經理仁德洋行 宏利人壽保險公司 敬啓

●買房

茲擬買洪山避暑區四住室小房一所價値約七千元爲宜請函知 東亞建築工程行

人生安樂根源

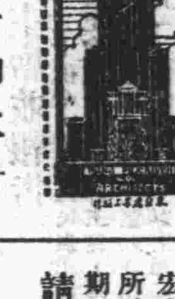

優安的投資 百年的大計

欲投資生財請置房地產敝行各種房地產皆備並代建築

欲儲蓄而兼備意外請保壽險 宏利壽險公司保款較廉投保後有不測卽如數賠款如無不測所付保款可生相當利息二年後隨時可以六厘息借用並有延期及退出現款辦法

請速決定時不待人

東亞建築工程行 房產部 壽險部 敬啓

萊蕪路新四十八號 電話二八零七

屈臣氏化痰止咳藥水

本號不惜工本特上等藥製成此藥此藥水之性溫而不燥潤而不寒專治內傷痰火哮喘中痰傷風咳嗽喉痛氣促氣逆肺癆肺炎及一切肺部胸膈諸病胃能奏效無論男女俱能服用無不立見功効

華振氏藥房啓 中山路南首十號 電話四零三四號

萬寶銀樓

北平路

欲辦十足赤金加色紋銀時樣首飾眞珠寶石製法玲瓏各式器具請至北平路萬寶銀樓 電話二七七八號

和平談判已見進展
前方無變化塘沽亦平靜
多倫敵軍西進將犯張垣

北平二十九日路透電：各方對於和議進行內容，尙保守祕密，關於停戰協定，曾有文件簽字，謠言甚盛，但據可靠方面消息，談判進行，尙屬順利，並不受地方問題影響，且亦無簽字之趨勢，日本使館衛隊，當局爲增兵六百名，昨又照會何應欽，內稱，日方於日內將派巡視隊至東城各處，因該地日僑甚多，且華軍自前方向後撤退，此種軍隊，仇視日人之心殊甚，故日僑生命異常不安，特提此項照會，並述及上星期日使館衛兵被華方青年刺傷事，華方認爲該事件之發生，係日方派兵至東城巡視爲重要原因，按此事件發生於使館區域內，華方無權維持該處治安，而日軍實有維持該地治安一部份責任，事實上東城目前極爲安靖，幾無華軍駐守，前方撤回華軍由通州經東門到南城，且向無不幸事件發生，反而言之，日軍遊行有不幸事件可能性，近日來日軍常有大隊遊行大街之間，使攝影師可拍活動電影，此種行動，殊有挑釁意味，幸而華方置之不理，得已平安無事，此間警察維持秩序，成績甚佳，日僑住宅外均派有特別隊，予以保護。

多倫敵軍西移 有進犯張垣勢

天津二十九日電：多倫敵軍繼續向西移動，有進犯張垣模樣，孫殿英方振武各部，已準備抵抗。

北平二十九日電：廊房二十八日上午十時電話，(一)二十七日夜十一時在落垡以北發現日僞軍派出之便衣隊偵探二十餘人，與我警戒兵發生衝突，(二)日軍步騎兵三百餘人，攜帶大砲四五門，坦克車三輛，在馬頭鎭以北扼守，尙無戰事。

北平二十八日電：軍息，通州順義方面，雙方部隊，互距約三四十里，二十八日無戰事。

北平二十九日電：大連電，武籐荒木近因華北休戰問題，裂痕頗深，武徇少壯軍人之請，力主佔平津，荒木稍諳國際及政治情形，忽變爲柔和派，與外交派較接近，陸軍省爲敷衍武籐計，故迭次聲明否認停戰計劃，現東京長春間暗潮仍烈。

北平廿九日電：蘆台電話，本日下午十一時日僞軍一千餘人與鄭桂林部義勇軍在蘆台東面敖家房地方發生戰事，義勇軍爲維持和平計，已命退至蘆台東六間房及塘沽莊一帶。

北平二十九日電：軍息，二十九前方情況如下，(一)蘆台方面之日軍在楊士莊一帶，民河東之日軍在苗家莊一帶，我軍仍駐原陣地防守，雙方對峙中，我方戒備頗嚴，(二)通州日軍仍據城東卅餘里，雙方對峙，並無變化，惟日軍仍不時發砲，向我射擊，(三)塘沽現頗平靖，(四)順義方面因大風雨以後，電綫各有損壞，現正趕修中，前方無變化。

北平二十八日電：二十八日午十一時日機一架，來平東北城上空偵察我軍情形，盤旋一週即去。

天津二十八日電：二十八日晨七時日機一架，到蘆台偵察，蘆台之敵，仍守原陣地。

臨時全代會 有將展期說

南京二十九日電：外傳臨時全國代表大會展期之說，據某中委談，現此問題大家均在考慮中，大約本週中常會或可提出討論，延期與否，當可決定。

黃紹雄到京
昨晨飛潯轉赴廬山謁蔣 過徐談平津現將安謐

南京二十九日電：內政部長黃紹雄氏，於昨日深夜抵京，茲以華北休戰情形，必須向蔣委員長報告，乃於今晨十時許乘中國航空飛機赴潯，轉車赴廬山謁蔣，稍作勾留，即行返京，并仍將赴平一行。

南京二十九日電：黃紹雄感(二十七日)晚由津南下，儉(二十八日)晨已過濟，約豔(二十九日)晨八時抵京，向中央報告華北最近情形，及在平襄助軍政經過。

徐州二十八日：黃紹雄專車二十八日午後二時抵徐，據談停戰談判，由黃膺白負責，刻在進行中，平津現狀安謐，但抗日問題，仍須長期奮鬥，非唱高調所可奏效。

濟南快信云：內政部長黃紹雄，前因華北政局緊急，奉中央命令，由京赴平，就近辦理政務，並與各方面有所接洽，在張家口晤馮之後，曾一度返京，報告一切，但旋以外侮日深，大局垂危，故仍耑返北平，近以黃委員長北來之後，停戰協商，已開始商洽，華北政務委員會，亦在積極進行組織，平津或可脫除危險，人心已漸安，所有一切情形，雖已隨時電告中央，但一切詳況，仍須向中央報告，請示機宜，故又奉黃委員長及何軍政部長之使命，回京向中央及行政院長報告華北外交政務一切詳情，並請示一切應付機宜，即於昨(二十七日)下午一點由北平動身南來，今日(二十八日)早五點二十分到濟，五點四十分由濟南開，黃氏過濟時，天方破曉，尙高臥未起，是以未能接見新聞記者，濟南方面亦無人到站歡迎，據黃之隨員談稱，黃此次南下，係向中央報告華北外交政務情形，請示機宜，大約三五日內，仍返北平云。(二十八日)

梁漱溟在濟 講演鄉村建設問題
改進中國文化須由鄉村建設做起

濟南快信云：鄒平鄉村建設研究院院長梁漱溟，在進德會講演，已詳誌前昨兩報，原定期三日，今日(二十八)爲最末之一日，省府主席韓復榘，民政廳長李樹春，建設廳長張鴻烈，教育廳長何思源，財政廳長王向榮，實業廳長王芳亭，公安局長王愷如，省府祕書長張紹堂，以及各機關公務員，並軍界連長等，於早五時，旭日東升，朝氣氤氳之際，陸續齊集進德會京劇場，均服裝整潔，精神煥發，聲息不聞，由韓主席指派，疏密而坐，頃刻由韓喊令軍界唱軍歌，歌畢，繼由公安局軍樂隊奏樂閉會，鼓聲冬冬，軍號洋洋，尤覺壯烈，鼓號方歇，始由梁先由開始講演，

梁氏演詞 題目鄉村建設是什麼：大意謂，我民族昨天所說，仍接歷史的失敗，受外族侵略，是屈服武力之下，外族終不能變更我們衣食語言文字，道還反來學我們，結果被我同化，表面雖失敗，實際是勝利，近百年來，則不然，文化上感覺失敗，西洋不但武力强，實在文化是超越我們以上，當爲我們所不及，前者中國人不佩服外人，從來未失掉文化自信力，中國跟着人家走，學人家的道理，從來就未度過這種日子，我們文化，有多少跟不上人家的地方，未加深討，拿事實來證明，就是西洋政治制度，用於中國未免不適於中國的國情，積至今日，反覺道德與人生道理上，趕不上外人，這種變化，最近已到深處，文北亦被征服，然器具再恢復勝利，延長我民族命運，大概所謂文化意旨，是從民生道理社會構造，利用自然，細細看看我們，要與西洋文化去比較的時候，定然發生自信力，很好的長處，人與人之間，從親義發出倫理本位，這才有兄弟之親，朋友之義，這一點是中國社會構造特別的長處，短處站不着的地方，以人生向上作生存意義來論，失敗在散漫，尤在多數無組織，雖有組織，亦多數站在被動的地位，通病是，㈠被動，㈡消極，㈢散漫，中國現在文化已達破壞極巔的時候，感覺沒辦法，才把短處暴露出來，最後長處發現借用念頭，不打破縱沒辦法，遜清時代，曾文正公學西洋製造，康有爲變法，以至民國二次革命，都有錯誤，獨沒有文化再造的勇氣，與新生命相發現，近幾年我們才澈底覺悟，非文化再造，眼前局勢，實莫辦法，非採取新穎適宜的制度，更不堪設想，那麼鄉村建設，是從頭探求新道路，培養社會構造禾苗，求鄉村建設進步，再進而鄉自治，推進教育，再進而改良農業，改進文化，既然先從鄉村建設着手，長次以往，中國文化定有恢復之一日云云。

山東民衆體育場 舉辦春季球類賽
除網球賽一項外餘均棄權

濟南快信云：山東省立民衆體育場舉辦之春季球類賽，自發起舉行開賽以來，命宮造定，一阻於雨，再阻於華北運動會之預選，又阻於全省國術攷試，今日(二十八日)復因端陽佳節，除醫專對高中一幕網球賽外，好在均完全棄權，以致大好之民衆體育場中，其淒清景氣，大可張網羅雀，日前民衆體育場爲一貫其提倡體育起見，於全省國術攷試完結後，曾發出通知，與報名參加是項春季球類賽之各學校，聲明自上週起，繼續原定秩序，從第二週舉行比賽，徵聞各校報名參加之學生，現正忙於準備暑假會攷，無暇出場，已呈不景氣的現象，本週(二十八日)更每況愈下，致社會一般嗜看運動者，均謂當此國難嚴重時期，深盼莘莘學子，對於求學求知，固不宜稍忽，但對於强國强種之體育，亦不應不注意及之，況學問之增進，在於持恆不息，非臨時抱佛脚者，所能僥倖獵取前茅也，記者聞之，不敢以主觀的意思來到斯言之久否，姑併錄之，亦體育界之間文也，茲將本日(二十八日)上下午應行比賽之秩序，表錄之於後。

上午 自上午九時開始比賽者，只男高醫專對高中網球，分兩場比賽，第一場裁判員孫學會，醫專杜建靜與高中李慶芳二人單打，共打三局，第一局四比六，第二局六比一，第三局六比二，結果二比一，醫專勝，第二場裁判員康少卿，醫專趙雲祥與高中劉玉臣二人單打，共打二局，第一局六比四，第二局亦爲六比四，結果二比零，醫專勝，其餘均棄權，再者爲女子排球，女中對二職，裁判員張遵三，女中棄權，二職勝，男子初級排球，東魯對一職，裁判員劉宜生，東魯棄權，一職勝，男子高級排球，工訓對一師，裁判員高霽軒，雙方皆棄權。

下午 定二時開始比賽，共三場，亦均棄權，爲女子高級排球，裁判員劉墨軒，醫專對齊大，醫專棄權，齊大勝，男子初級排球，縣師對正誼，裁判員王志安，正誼棄權，縣師勝，男子高級網球，一師對齊大，裁判員康少卿，雙方皆棄權。

昨晨中央紀念週
吳敬恆主席並報告

南京二十九日電：中央黨部(二十九)晨八時，舉行八十次紀念週，到葉楚傖，居正，王法勤，洪陸東，陳立夫，蕭次溫，王陸一，克興額及職員約六百餘人，吳敬恆主席領導行禮，並報告，大意謂，日本歷來均能乘吾國之一切弱點，肆其極端帝國主義的侵略，我國因弱點太多，於是應付環境之能力不夠，處處被人逞强，現在北方停止軍事行動，是暫時歇息，不能認爲從此無事，我們要謀圖强的根本辦法，旁人謂我無組織，實則我組織俱全，僅因人民無主義所致，本來要求信仰主義，開始是用强制力的，除無條件給與信仰之外，無猶豫之必要，古今中外均同此理，我國仍應拿以前國民黨精神，要求全國都拿重，並且絕對信仰中山先生的三民主義，因中山先生創造民國，凡爲民國人民，應無條件信仰其開國元勳之主張，民族有了主義，就生力量，何患不能救國，詞畢即散會。

綏省舉行普通考試
應試者百餘可望錄取半數 會場門禁嚴笑話妙文俱備

綏遠通信：綏遠普通考試，十九日已完畢，定二十四日口試，計十八，十九，兩日正試，二十五日舉行甄錄試，應試者百一十八人，內有女子二人，爲賈淑恩，龐某，甄錄試落榜者約一分之一弱，正試應考者因經甄錄試之檢定，比較程度尙佳，日來分別閱卷，據典試委員會中人云，將來分數不過嚴，預料可取中五六十人，女子二人，程度亦頗可，想不至落榜云，

門禁森嚴 此次攷試，綏省府於國難嚴重中舉行，事前經數月之籌備，一切均甚嚴整，試場設小教場之三十五軍俱樂部，正試兩日，戒備異常森嚴，上午入場，試場即封閉，直至傍晚始開放，應攷試者均領略科舉時代攷試者之滋味，大小便均有牌照，出入隨人監視，以防弊端，有人統計，一試者執筆不下一日間大小便至五十二次之多，場中人歷歷如數家珍，可謂留心，而此試者，亦可謂驚弓之鳥，別有奇癖者矣，

將來出路 籌備期間，綏省府會令各縣教，建設，財各局長，參加攷試，結果無一人報名，省府自亦不使相强，唯對於錄取者將來之出路問題，省府表示，將來必儘量任用，使此番掄才大典，不至毫無意義，預料此第一次之攷試，錄取者之出路問題，尙不至無法措施，如過去舉行縣長試，即有出任事者，其未任縣長者，亦皆任員或委員等職，故一般人對此次攷試，亦頗重視。

場中妙文 此次應考者老年人較少，有李畹香字蘭芳者，或以爲名近女性，頗注意，殊不知乃應攷者中唯一之長者，年近六十，髮已二毛矣，場中「妙文」如黨義題有答，「三民主義是過主義，即閣(哥？)老會，同盟會是也」者，並有答，「甘地爲俄國人」者，全場卷文閱畢後，想必更有妙文發現也。

駐平政整會
六月五日左右即可成立 黃郛派何其鞏積極籌備

北平二十九日電：行政院駐平政務整理委員會，日來經黃郛派何其鞏等，積極部署，漸告就緒，惟因整理方案及組織條例，尙未草竣，且黃氏本人，料理一切重務，非常勞碌，且有一部份新委，在最短期內，尙難來平，該會原定六月一日成立，現以時間忽促，恐趕不及，須略徵展期。

北平二十九日電：黃郛二十八日晨偕何其鞏分訪各要人，午間豐澤園行館，并邀蔣伯誠張羣等有所商談，關於政整會成立問題，劃正由何其鞏等積極布置，大致就緒，六月一日如不能正式成立，至遲亦不過延至六月五日左右，必可開始成立，同時并舉行第一次會議。

六月一日 總理奉安紀念
全體中委謁靈並獻花圈

南京二十九日電：六月一日屆總理奉安紀念日，中央黨部定是日上午八時，全體中委前往謁靈並獻花圈，國府規定直轄各機關簡任以上各官員，均須參加，陵園管理處奉命籌備，是日全天開放，至十二時，下午一時至四時止，民衆自由瞻仰，京市黨部方面由全體委員率領各區黨部代表工作人員，全部臨墓。

僞奉山路 展通唐山

天津二十九日電：東綫背各莊之敵，有一部將向唐山撤退，僞組織委馬逆夢梅爲僞唐段長，二十六日起僞奉山路由灤通唐山。

西南當局 電勸川省將領息爭

廣州二十九日電：據粵官消息，西南當局，曾電重慶成都兩地方，勸川省各軍事領袖，勿作鬩牆之鬪，蓋今日無暇再起內戰，此地各領袖對於川局深爲抱惋，想當此內憂外患交迫之時，諸將領必能捐棄宿嫌，言歸於好。

何鍵 即就西路總司令職

長沙二十九日電：何鍵定六月一日就五省剿匪軍西路總司令職。

中央黨部 改定辦公時間

南京二十九日電：中央黨部以六月將屆，氣候已屬炎夏，特將部內辦公時間修改，自六月一日起，改爲每日上午七時起

浙江嘉興之蠶事
昔日產繭每年約值五百萬元 晚近育量減少絲繭市價暴跌

嘉興通訊：嘉興農民，對於蠶爲其唯一之副業，抑且有以其主要之經濟收入者，故當每屆育蠶時期，恐皆興高采烈，不惜典質衣服，重利貸款，以冀得特殊利益，維持其秋收之經濟支付，使生活無慮。全縣產繭數額，以乾繭計(三担鮮繭烘乾繭一担)，年約三十餘萬担，合銀有五百萬，而農民自繅絲，價値亦鉅，惟此黃金時代，惜已成過去矣。

過去概略 在過去五年前，農民所專蠶種，均係土種，內以餘杭種爲最多，估總額十分之五，次爲白綿種，估十分之三，餘者爲各色雜種，但其時華絲出口，尙屬旺盛，鮮繭市價，每斤在七八角之間，育戶獲利殊厚，平均在三元左右，最盛時代，全縣繭行開秤者達一百另五家，每家資本，多者十餘萬，少亦二三萬，

近年狀況 歷年以來，因經濟不景氣之風波，及世界，絲市隨之跌，而逐年衰落，加以我國農業民衆之墨守成法，繅者亦不知改進，故華絲在海外市場，更一落千丈，政府有鑒於此，在各地皆設蠶業指導所，指導農民飼育方法，一方向離生數，本縣農民，在近三年來始稍信仰，惟可惜者，全縣育量，最見減少，去年値滬戰之後，其飼育量與二十年相較，不及三分之一，殊爲驚人，再以絲繭市價暴跌，平均每担不過二十元，當地政府及社會人士，救濟缺乏，事實呈現，致農民帶牲重大，自殺者不知凡幾，故至今日，農民已視育蠶爲畏途，茲就本縣近年來之繭行情形，產繭數量，價目狀況，列表如下。

繭行數比較，十九年九十家，二十年六十八家，二十一年一五家。

鮮繭市價比較十九年五角五分，二十年四角五分，二十一年二角五分(斤)。

產繭數比較，十九年二四七二二八担，二十年一六九四七五担，二十一年三四三四六担(乾繭)。

改良情形 本年農民育蠶數量較去年更少，據調查估計，僅往年之半，但育土種者已見減少，約計與改良種各估其半，故今春自縣改良蠶已見倍增，實爲今後蠶絲事業之挽救曙光，至育戶信仰改良種之原因，大致有下列數點，一，蠶絲業衰落之時，土種之絲繭市價，暴跌尤甚，淺至無人過問，二，土種易遭歉收，三，改良種繭價昂，而脫易，四，改良種蠶指導員科學上之指導，以此土種乃減少，據本縣改良蠶桑區總指導所統計，本年銷出改良種共達四萬二千餘張，是項指導機關之在縣設立者有三，一，縣改良蠶桑區總辦事處一所，分所五所，在餘賢埭，貞姑廟，曹莊，新豐，油車港等鎭，二，中國合衆蠶桑改良會，設新塍等二所，三，省立蠶桑場，設城區一所，變橋一所，各所指導人員，多則六人，少至三人，共有三十三人，育戶向受指導。

本年現狀 本年一般育戶，無精打彩，意興闌珊，桑葉市價，每担跌至七八角，尙無人過問，刻下四鄉蠶汛，大致已屆大眠開業，發育尙佳，尤以改良種爲最，惟早批收蟻之餘杭種，在蟻蠶受天寒損失，成績較差，而最近連日雷雨，亦不無影響，至本縣繭商，因連年迭遭虧折，勇氣已衰，更以去年繭價如是低廉，猶不能獲利，故本年迄今尙默無聲息，但調查所得，現在已有十餘家繭行在內準備收繭，資本數額未定，而內半數係由無錫永泰絲廠租去，着重於收買改良種，預料資本最多五六萬元，繭業公會爲減輕繭商負担，曾經全體會議議決，所有地方捐稅，一律呈請免繳，並爲維持繭市計，曾推代表張熙民，陳黔先等赴建廳請願借欵未果，關於鮮繭市價，據探悉對下內定改良種三角五分，土種二角五分，其他救濟辦法，該會雖在醞議，能否實現，尙難預料云，

林主席今晨到京
紐永建焦易堂昨抵京

南京二十九日電：國府林主席，考試院戴院長一行，明晨由滁州專車南下，紐永建焦易堂二氏，則於今晨乘平浦車由滁抵京，據焦氏談，陝西全境平安，惟災荒悽慘，林主席赴陝視察後，決設法救濟，林主席決於明晨回京。

蔣仿曾國藩 團隊勘亂計劃

令贛省每縣組衛團一團

南昌二十八日電：蔣仿曾國藩團隊勘亂計劃，令熊式輝每縣至少組保衛團一團，若干縣爲一區，區組保衛師，直轄於保安司，現贛西贛東二二保衛師已成立，餘依次進行。

日駐津司令 中村赴平視察

天津二十九日電：日軍駐津司令官中村，偕武官隨員二人，二十八日晨七時由濟乘專車過津赴平，視察該處日軍。

李維諾夫 赴日內瓦出席軍縮會

莫斯科二十八日路透電：蘇聯外長李維諾夫，今日起程赴日內瓦出席軍縮會議，擬即由日內瓦前往倫敦出席六月十一日開幕之經濟會議，在李維諾夫出國時期內，由克里斯丁基代理外長。

蘇炳文所部駐在地
一部在新疆 一部在察哈爾

上海二十九日電：蘇炳文之子宗俊談，蘇部隊伍，一部退俄返國，現在新疆，一部轉戰遼熱，留駐察哈爾，均經中央改編完竣，在新者爲獨立第一旅，尙有軍官一大隊，人數約五百餘人，現留駐迪化，察省之部隊，與馬占山所部同駐寓都，暫編步兵一旅，各部隊因苦戰經年，服裝給養，均感困難。

日美談判完竣
石井抵紐約即赴英
世界經濟會議地點問題起糾紛 有在倫敦開二週再轉日內瓦說

日內瓦廿八日路透電：此間報載世界經濟會議，先在倫敦開會二星期，或將移至日內瓦，所以不立刻在日內瓦開會者，因假若軍縮會議不能在六月十日閉幕，國聯祕書處同時不能應付兩個重大會議，美國代表台維斯反對提議，因勢必有重期稽延，國聯方面主張，二項會議，同在日內瓦舉行，其他方面也主張，軍縮會議暫行休會，等秋季再開。

紐約二十八日路透電：石井峯與羅斯福總統談話完竣，今日由華盛頓抵此，即轉赴倫敦，出席世界經濟會議。

日本反戰同盟會
當局取締會員行動 聲援上海反戰大會

世界新聞社長崎訊：國際反戰同盟本月上旬在上海反對戰爭目標之下，開上海反戰大會，結果決派遠東調查團至各地調查，據傳聞日本反戰同盟爲與該同盟呼應起見，擬派遣代表在上海設一反戰大會後援會，至彼等目的，在利用滿洲事變，進行促起殖民地獨立運動計畫，長崎縣警察部特高科爲此通牒各署，嚴密取締由長崎開往上海之日本反戰同盟會員。

經濟侵略
日在南洋 我華僑大受排擠

南京二十九日電：日本近年因經濟不景氣之結果，極力圖謀對外貿易之發展，數年來本其南侵北進之宗旨，一面在東北肆其侵略，一方復於南洋方面經營，不遺餘力，故其一般既以滿蒙爲其生命線，後稱南洋亦爲生命線之一，近年其在該處貿易，日進不已，已佔得堅實之地位，而我華僑方面，則大受排擠。

出售中東路問題
俄日僞意見尙未決定 李紹曾提出改良東路管理案

哈爾濱二十九日路透電：李紹曾與僞國交通部職員森某會議，決於二十一日由該員向中東鐵路蘇俄副理事長顧士涅斯夫提出改良東路管理案。

南京二十九日電：外交界息，爲出售中東路事，我向蘇俄政府所提之抗議，迄今尙未接得答覆，蘇俄對出售中東路事，現正與日僞兩方接洽，意見尙未決定，蘇俄之遲遲答復我抗議者，顯係採取觀望政策，以便視與日僞接洽之進展，而定對我抗議之態度。

甘地復食

孟加拉二十八日路透電：甘地絕食今日爲最後一日，人十分柔弱，但比較昨日稍覺舒暢，今晨胃發炎，午後恢復飲食。

太平洋會議
僞國擬派員參加

世界新聞社長春訊：僞國當局對於今秋在坎拿大舉行之太平洋會議，擬派代表出席，向各國代表說明所謂「滿洲國」之意義與其經濟的使命，該席最有力之候補者，爲現在代表僞國在日內瓦活動之某氏，將即調該氏與會云。

重訂水路協定
俄方未予答復

世界新聞社哈埠訊：關於黑龍江通航之中俄水路協定，已於一九二八年滿期，僞國當局現擬恢復該協定，已向蘇俄方面提議，蘇方因專門委員四散，航路標識未成，未予答覆，現僞國當局，將不待協定之締結，逕派航務局之船舶航行哈埠黑河間云。

愛都披亞皇族 願娶日本婦
央日本人代爲物色 須貌美而通英語

世界新聞社東京訊：北非洲愛都披亞皇帝之從弟亞配勃氏，今年二十一歲，對於日本女性，非常傾憬，當日本山之內正夫君因談判兩國通商事務奉使赴愛時，亞配勃氏曾向之懇願，欲得一日本美女爲妻，正夫君歸國後，即委託東京一律師角岡史良氏代爲物色，亞配勃氏之條件有二，一須面貌美麗，二須通英語，年齡以十五歲至二十一歲爲宜，氏爲迎娶其理想中之新婦起見，已在愛國首府郊外選定土地，趕造一宏壯邸宅，預期至遲來春可以竣工，又受委託之角岡史良氏，目下正向各方進行物色，且負責聲明，謂該愛國皇族爲一年青紳士，容貌之美麗，決不遜日本人，在物質上精神上，爲能使日本女子充分滿足云云。

湯玉麟禍熱之罪狀

邵鴻基向監院報告書（續二十八日本報）

關於軍事方面

㈠查湯玉麟原率東北軍萬餘人熱，至此次棄職前，其軍隊已擴充爲一師四旅，兩獨立團，一特別隊，號稱三萬人，對北平分會則報告三萬餘，領餉，其實層層剝削空額，實際不足二萬，對兵士每月餉項則均發興業鈔票，解二十五元作現洋一元，而市元實則五十元易現洋一元，各軍欠餉不一，距省遠者欠餉十六七個月，或十三四個月，近者六七月不等，上項軍隊均分駐各縣，再由各縣分駐各大村鎮，並由省按各大縣設糧秣局就地畝攤糧捐，初十每畝攤洋五六角，後改爲每十畝一元，繼由改每十畝徵洋二元，最後，至四元，至因加捐激起朝陽民變，在人民對駐軍給養完全担負，而駐省城以外之軍隊，仍多就地徵發，蓋糧秣局所徵者，已多半爲該局人員中飽，甚至乘秋後糧秣價低以紙鈔收買，俟春初價昂而售現金，獲利十倍，是以兵民爭食，民怨沸騰，在帶兵主官以糧餉刻扣，不肯認眞訓練，而士兵亦因之紀律廢弛，宋代院長去熱檢軍時，曾撥現洋二十萬元犒軍，由湯佐輔具領，此款現由北平興業分行用某人名義轉存於北平中南銀行，並今扣留未發，是以佈防時，各旅下級官兵，不肯開拔，炮兵卸炮門要求發餉，結果每兵發興業鈔票五元，兵士不要，最後發現洋一元，各旅始行出發，一經遇敵，兵無鬥志，民反迎敵，此對扣軍餉縱兵殃民之實在情形也。

㈡自九一八後，湯玉麟即派一關某赴瀋，與日軍結歡，表示好感，以圖保存其在熱之私產耳，日軍則派礦務大臣石本秀次赴熱，與湯磋商條件，爲國謝介石張景惠亦派密使往返，同時湯亦在瀋密長春設辦公處，北平軍分會非不知也，去歲八月間乃派王以哲出師入熱，監視熱防後被湯玉麟以武力備戰而折回從此張湯發生懷疑，即援助東北義勇軍取道熱境者，亦發生障礙，此證明湯玉麟通日降僞毫無疑意，此時爲掩飾外人耳目計，並囑日人石本以後隻身來熱，湯負責保護，幸勿隨帶日軍，以避熱人耳目，（查石本每次赴熱，均帶日軍三四十名）於去年七月間，石本抵北票東站，湯派部參議本良，與日人石本在北票皆段長宅會議後，日人石本，車赴朝陽，事被義勇軍楊祿偵知，一面約民團在北票朝陽間破壞鐵道，鳴槍爲號，一面帶便衣義勇軍六人，隨石本同車赴朝陽，車行半路出軌，民團由高粱地內鳴槍出圍，石本被義勇軍架至車下，順高粱地內向北山而逃，後有藍旅張連長率隊追擊無蹤，自石本失蹤後，日軍遂恨湯，找獲多日，仍無蹤，日軍對湯雖起不信任之心，在失熱數月前，始將湯在瀋留之財產，長春之辦公處一併查封，是時湯投僞絕望，適有義勇軍後援會朱子橋，何遂赴熱慰湯，疏勸抗日，張作相亦派信使往還，自此援助東北義勇軍，乃得通過熱境，湯玉麟亦宣言決心抗日，而日軍亦作攻熱之準備，我中央即電張決心抗日，張亦電湯決心抗日，湯乃宣言大告奮勇，熱軍足以抗日，張信而不疑，及日軍攻熱之先，中央派宋代院長，張主任赴熱視察，洞明眞相，於是即調東北軍赴熱增援，並調華北宋商孫龐諸部，預備應援，日僞軍約分二路攻熱，一由泗洮路通遼縣進攻開魯等處，一由義縣向北票南嶺朝陽等處進攻，日軍攻熱係委部本良爲前線總指揮，查熱河抗日全境防線，共分南北中三路，計南路係凌南凌源平源等處，爲東北軍萬福麟部于兆麟王永勝孫多奎等部防守，北路我軍最前線係在開魯之北林東等處，爲熱軍崔新五及義勇軍馮占海劉桂堂等部防守，中路最前線係北票南嶺朝陽守軍爲熱軍董福亭旅防守，於三月念二日日軍二百餘人進佔北票左右劉龍台及三堡營子（該二處我軍並未設防）我守北票董旅一營聞風臨退朝陽大施搶掠，而守朝陽之董旅即揑報戰事如何激烈，一面將駐朝陽軍隊退西平房子，一面向湯請援，湯喝就近向凌源于師請援，于以無命令拒之，同日崔新五旅及義勇軍馮占海等部由開魯向林東赤峯等處退却，是時崔已暗投僞，及退至赤峯時，混合日僞軍與孫殿英軍，曾有一場激戰，孫軍遂退守圍場，同日駐南嶺湯玉山團原保部本良舊部，已懸旗降僞，至念四日進佔劉龍台三堡營子之日軍，受北票商民往迎，是日進佔北票，我朝陽駐軍董福亭旅聞日軍將由北票進攻，即由朝陽西平房向後遂步向凌源一帶退却，念六日日軍前隊進佔朝陽，但我軍事先退出，並未抗戰，日軍見我軍不戰而退，遂下令猛攻，空陸並進，我軍全線搖動，敵攻至葉柏壽地方，我軍董旅殘部數百人退避不及，乃有一次混戰，掩護退却，是役互有傷亡，三月一日駐平泉，萬福麟到凌源視察，聞前方戰況不佳，即返平泉，三月一日午後敵來襲甲車四輛汽車十餘輛，襲入葉柏壽，董旅殘部立即潰退，凌源各機關，亦向平泉退走，二日午前敵之裝甲車四輛，並汽車十餘輛，進入凌源稍停，即向平泉前進，我凌源守軍並未開槍，而日軍知我亦未注目，于兆麟師長乃繞道向平泉退却，時王永勝駐平泉，萬福麟見前方部隊紛亂後退，萬福麟亦由平泉隨隊向寬城子喜峯口方面潰退，遠棄大炮槍械輜重車輛滿道，敵機亦追隨轟炸三月二日晚承德與平泉電話電報均不通，是時馮晴又由凌源乘汽車狼狽逃來，張作相以平泉已失，商議退却，張作相當晚即退古北口，時承德商民聞訊，即組織團體暗中派人往迎敵軍，而湯玉麟不知也，三月三日下午二時，湯率特務隊工輜營共約一千餘人，退出承德城，至距承德西二十餘里廣仁嶺，正集合伍間，忽據承德送來張學良電報，謂赤峯克復，平泉未失，令飭隊返攻等語，湯當率輜重營回承德，是晚敵之裝甲車汽車等已達距承德九十里六溝突，四日早七時，湯以前方各部仍無電話電報，復率輜重營離承德西退，是日上午八時敵飛機到承德偵查，此即向西飛深平大道上，往復擲彈轟炸，炸死人畜甚多，湯帶之騎兵百餘均被炸四潰，湯棄騎入深河石橋下。（未完）

美術家徵求醜婦模特兒

條件爲服裝入時個性顯著
美術界紛紛批評雋語百出

世界新聞社倫敦訊：最近在泰晤士報廣告欄上，揭載一地位雖小而極引人注目之廣告如下：「著名之畫家某，頃欲徵求一醜婦模特兒，但以服裝極入時與個性極顯著者爲條件」，此廣告登出後，引起美術界各方面之興趣，有一以描寫社交生活著名之羅醜挪脫夫人謂，「此世界中，能顯著意識自身係醜婦之婦人，相當衆多，故以弄意女，此種模特兒之志願著，料決不下一千人，且醜剛之婦缺少對於與被相應之時新服裝，必甚關心，然醜婦大抵盈家特殊個性，此點則不能與美人比」，又有名之美人如其拮拜需云，「化錢登載徵求醜婦之廣告，抑何獻耶，需要此種醜婦，則向戶外一行便得，凡有兩婦人同行，其中一人大慨爲醜婦，蓋今日實爲醜婦橫行時代也」，又關於畫家需夫人云「美術家求一個性顯著之醜婦模特兒，實可以說時近代人對於婦女之興趣，已漸由徒具美的形式而缺少個性之美人而轉移至個性顯著之婦人矣」。

中瑞考古團賀萊博士談

蒙古探險之經過

新達林河發現筆草以及豐富之水源
七閱月之沙漠探險僅看見兩次人類

（續）

賀勒與鄭博士，隨帶騾馬驢駝及其他必需用品前往蘭山山脈研究現時及古代之水河狀況，蘭山山脈，高至離海面一萬八千尺，其險峻與傳說，在阿爾卑斯山脈Alps之下，余（賀萊博士自稱）原擬於是間工作完畢後，擬即重返愛津古爾河，探求究竟沙漠之成因並氣候變遷之測驗，但當余等工作尚在進行之際，赫定博士適有信，命余等前往羅布泊，赫定本人於一九零零年曾經到該處，據赫定博士信中稱，羅布泊位置時有變遷，或南或北，現象至爲奇特，流入羅布泊之河流因砂石淤塞，河常改道，蓋時中國地圖中，羅布泊之位置係在沙漠之北，當十九世紀中葉，各探險家忽發現該泊於沙漠之南，因而相信該地圖所載不實，但於一九零零年發現沙無人跡之北部之沙漠中，二千年前文明，確極繁盛，因而證明上稱之不誤，余與鄭博士二人，於接到赫定來信得，即假道中國沃野極補端之敦煌，添置若干必須用品，前往羅布泊，余等希望能在蘇魯河中，發見河水，一如英國名探險家斯台恩Stein之所爲，惜該湖流現已枯竭，僅餘若干鹽水小潭，余等沿途收集之雪甚多，以供食用，最後得到一有水之處，暫時住下，直至聖誕節後，始許前進，是日余等於木籍上，鋪一白布，進食飯肉，及鹹味之水，即算過節，翌日繼續前進，旋即到達舊羅布泊中之鹽地，因鹽精結晶，地面崎嶇已極，駱駝步行，甚爲苦痛，駝蹄受傷，鮮血漏地，遂爲之赤，爲減輕牲口之苦痛計，乃以蒲墊牛皮包裹駝足，沿途用水，雖極節省，而此時則幾已告罄，此廣大之鹽區，向北一望，渺茫至天之盡頭，毫無生物，余等於一九三零年十二月卅十日行抵新羅布泊，鹽屑耀目，如集白雪，泊中晶之鹽體，余等經葉爾丹Yardang之野，此純係一片泥地，高低起伏，爲風所激成之孔穴甚多，駱駝此時多已憔悴，不堪重負，往往臥地不起，人則只好徒步而行，唯一之鼓勵僅爲一種希望，即在未到達北巍然聳立之山脈以次努力前進之後，人困駝乏，已達極點，始得到達新達林河，New Darin River余等在此處，發現極多之筆草與豐富之水源，四月一日重回原處，照舊工作，七月一日始到敦煌，七閱月以來，余等僅兩次看見人類，即喀拉沙爾Karashar蒙古親王使者之兩次來往是也，因時局不靖，余與鄭博士在敦煌略事休息後，復往蘭山山脈，研究冰河，一九三一年聖誕節前二日，余等在回愛津古爾河途中，竟得目覩一次由北平飛往新疆之飛機，若　飛機，余等之旅程一定可遙，若火車及駱駝，即需時四十餘日之長途跋涉，誠屬一給妙之對照，歐亞航空公司駕駛員曾下降與余處晤談，並以家中消息見告，余與鄭博士在愛津古爾河附近之樂中，與和平而友愛之住民，以及飛泉綠樹，共同工作，計達一年半之久，於沙岡上建立帳棚，研究沙漠之成因，當地土人多目余等爲瘋狂，因每當食和日曬之時，余等不出帳棚一步，反於飛砂走石之際，出外徘徊四顧，誠可笑也，余等於一九三三年四月一日離愛津古爾行三十二日始達到火車站，隨即返平，此次旅行歸來，最屬遺憾之事，莫過於安波特博士Dr Nils Ambolt之失蹤，安波特蘊懷熱望，駱駝前往新疆，不幸竟至如此結局，中瑞考古團同人對此事極爲關心，已決定派人前往盡力設法營救，余擬於今夏回瑞典，行期尚未決定，余等因科學上之研究，備嘗辛苦，此時自應爲較長時期之休養也。（完）

雙妹老牌花露香水
清香不俗：善去汗氣
衛生要品：不可不備

雙妹老牌茉莉香水
質料名貴：氣味新穎
略酒數滴：芳香襲人

雙妹老牌生髮香油
製造精良：質料優美
保腦潔髮：辟除頭氣

雙妹牌
千日香水
芬芳撲鼻
馨香宜人

濟南廣生行有限公司啓
青島總代理泰昌厚號
膠州路電話三二一六六

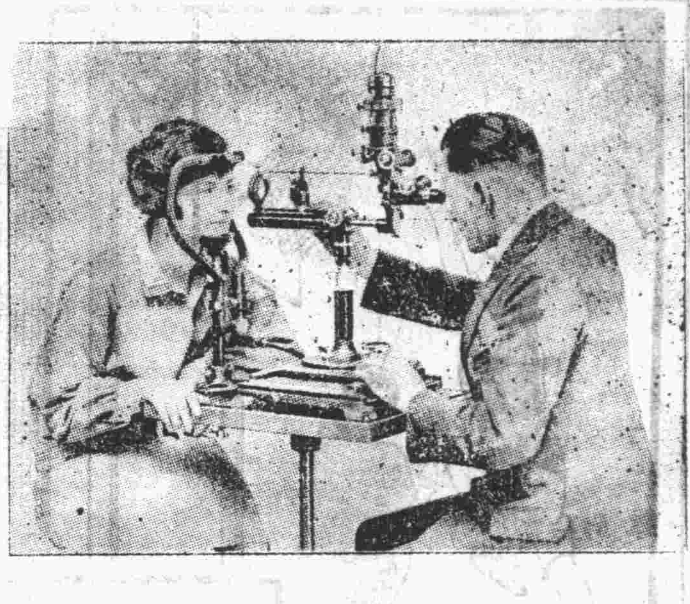

眼鏡配光
最新發明驗光儀器
驗目配光精確無誤
驗光時間
每日
上午八時至十時
下午五時至七時
中山路六號湖南路轉角
青島大藥房光學部

諸君欲得精美畫片
請吸十支裝高而富香烟
既名貴又摩登
積存
空包廿九只掉換西湖風景油畫貳張
空包五十只掉換西湖油畫全付四張
大合蓋九只掉換新式手巾壹條

中國大東南烟草公司謹啓
總經理處青島利華烟行
兌換處本埠各代理店

北平路
謙祥益
剔莊貨大減價
電話三〇六六

青島中山路市商會對門
新開
華豐綢緞局
先行交易　定價低廉
借用電話三一零五
新時代的新供獻
唯一完備的國產最新綢緞
本局向在杭州設廠自造各式新穎綢緞匠心獨運發明甚多久已馳名遐邇今因擴充營業特在青島分設門市零售自即日起先行交易備有許多新出品依照批發價目出售并可代做時式新衣喜慶禮幛各界仕女駕臨選揀定可滿意

介紹醫家楊祝成先生
寓濰縣路祥雲壽內　電話二四七四
楊君從事醫學究心有年嘗云靈素之學豈易著哉非討論多問無由悉其源非臨證功深何以言其效且行醫謂之行道不當牟利故爲人治病未嘗受人酬報蓋楊君樂與病家研究藉增閱歷其意頗善其志可嘉同人等樂爲介紹俾病家知所問津也
介紹人　張玉田　王仰先　黃恂伯　盧映齋　徐勉之　韓強士　宋雨亭　顧逸農　蕭文田　孫汝爲　紀經涵　汪錫蕃　仝啓

中風 海藻晶

適應症（中風（腦溢血）風濕骨痛 手足麻木）動脈硬化 口眼歪斜 半身不遂

奉贈藥理書

佛慈藥廠華北總發行 青島廣西路二十號 藥房均售

中風病（卽腦溢血）之原因。係因腦血管之破裂。以致血液外溢。壓迫其附近腦部神經而發生之症狀也。凡人年逾五旬。氣衰之際。多有中風之疾。蓋人之血管。譬如橡皮管。常久使用。則失其生理的彈力及潤澤性。而致硬化脆弱。故老人之血管多易破裂中風。且酒之爲物。一入體內。變成脂肪質之沉着。多使血管硬化破裂。飲酒家之易於中風。職是故也。蓋（肥人多中風）爲我國醫學上之一大警語。而凡頭大。頸短。胸闊。腹大。腑深。項後帶橫皺。胃健善食者。名曰「中風體質」。

朱丹溪曰。中風必有先兆之證。凡覺大拇指及次指麻木不仁。或手足少力。或肌肉微掣者。此先兆也。三年內必有大風。凡有頭暈耳鳴。視力衰弱。失眠善忘。手指顫動。足背浮腫等狀態。皆爲預告中風將發之先兆。然亦有無何等先兆。而於談笑遊樂之時。突然中風昏倒。

此皆係腦血管破裂而大出血。概不得救。或僥倖不死。亦難免口眼歪斜。或半身不遂。

「海藻晶」係根據我國歷代大醫院祕傳實驗丹方。應用科學的新醫理而改良調劑者。誠有軟化血管。調平血壓。醫治中風之偉效。屢經動物試驗。及臨床試驗。其效力較諸局方活絡丹。人參再造丸。金匱小續命湯。及最近西藥之血管製劑等。奏效迅確。有殊勝之功能。

「海藻晶」專治中風（腦溢血），口眼歪斜，言語不清，動脈硬化，狹心症，風溼骨痛，半身不遂，等症，有不可思議之神效、

（定價每瓶洋三元每料二瓶洋六元藥理說明書函索奉贈）

各大藥房均有經售

上海佛慈大藥廠 華北總發行所 青島廣西路廿號 電話四九一二號

開胃靈

奉贈藥理說明書

根治胃病

小罐洋六角 大罐洋一元二角

上海佛慈大藥廠 華北總發行所青島廣西路二十號

佛光 商標

藥房均售

肺癆病

特効良藥新發明

奉贈 肺病療法養法及實驗報告書

美商愛世開洋行 上海 華北分行 青島廣西路二十號

藥房均售

各埠各大藥房均有經售

明華商業儲蓄銀行

爲君服務 便利安全

商業部	儲蓄部	信託部
各種存款	活期儲蓄存款	出租保管鋼箱
各種放款	整存整付存款	代辦房產過戶
各地匯兌	零存整付存款	代收房地租金
貨物押匯		代理房產買賣
		代理水火保險

訂有詳章 承索卽奉

行址：中山路四十二號

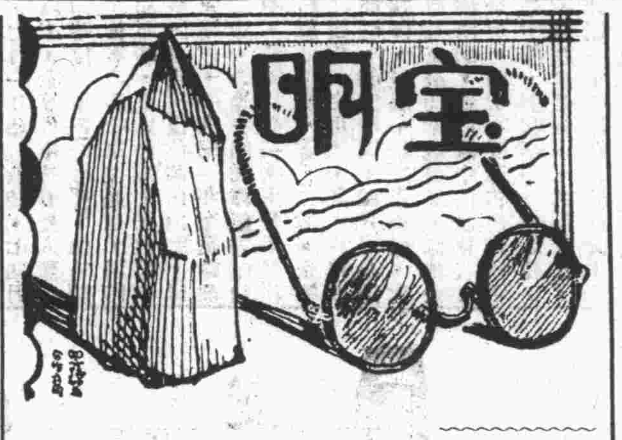

眞正嶗山晶石眼鏡

本號開設有年專辦嶗山茶墨水晶等石自製各種新式眼鏡確有養目之利益精工並修理各式新舊眼鏡專配各樣中外時式鏡架鄙號於眼鏡有偉大研究無拘養目平光近視老少花鏡按照目力配製定滿雅意並兼售雲翠老玉烟嘴等久蒙各界贊許如蒙惠顧無任歡迎恐未週知特此佈告

並製造衙署學校各式徽章獎牌等

寶明眼鏡商行 青島天津路

青島華北醫院廣告

敬啓者敝院開幕以來成績卓著頗蒙各界讚許信仰茲爲擴充營業起見特加添二三等病室多間光線充足設備清潔看護週到醫療器械及電療等無不應有鄙醫師對於花柳一症特有擅長細心研究多年得其奧妙最近購到大宗德國銀製六零六及六零六並各種清血藥針並有司保買工育維寧等專治性病良藥對於陽痿早洩等症其效如神更用新法戒除鴉片嗎啡海羅英等毒癮限期出院毫無痛苦收費格外從廉

治療科目……花柳 耳鼻咽喉科 婦科 小兒科 眼科 皮膚科

治療時間……每日上午八時至下午八時 急症隨到隨診

收費簡章……病室每日一元五至五元 服藥飲食在內 出診市內兩元 市外酌加 夜間加倍 門診掛號費診斷費一概豁免 驗血二元 電療一元

院址冠縣路中間八十七號 借用電話二六零一

院長薛俊卿 醫師張樂平

東鎮醫院廣告

啓者敝院開幕以來頗蒙各界人士所推許復力求完備擴充病室添招男女護士增加醫療器械並用新法戒除鴉片烟癮海洛英等毫無痛苦注射各種淸血保養藥針歡迎各機關工廠商號定立常年合同減價收費每星期日下午停診

洋療科目 外科 內科 眼科 產婦科 花柳科 耳鼻咽喉科

治療時間 上午八時至十二時 下午二時至六時 急症不在此限 出診隨請隨到

接生條例 產前診察 產後探望 不取分文 順產者十元 難產者另議 貧寒者酌量少減

院長曹玉珂 副院長于桂發

特聘專門產科女醫師張訓方

院址威海路特二十號 電話四六四六號

賽馬通告 第七號

第一次慈善賽

目的 爲補助美國學校經費

日期 准於五月二十七日（禮拜六）由午後二時起賽

搖彩票 統票每號一天售洋二十四元

第六期賽馬

日期 五月二十八日（禮拜日）由午后二時起賽

搖彩票 統票每號一天二十四元

下期賽馬預告

六月四日（第七期賽）

六月十一日（第八期賽）

六月十七日（地方協會慈善賽）

六月十八日（第九期賽）

六月二十五日（第十期賽）

辦公地址 地址中山路曲阜路角 電話三八零貳號

中華民國二十二年五月二十四日 青島萬國體育會啓

天任醫院

龍口路新四號 電話：五三一四號

院長

內政部註冊醫師 日本政府註冊醫師	儲天任	內科 性病科	午後二時至六時
內政部註冊醫師 德國政府註冊醫師	別爾格滿	外科 婦人科 眼科	午後三時至五時
內政部註冊醫師	余慈耕	小兒科	午前十時至十二時
內政部註冊醫師	張銘勳	內科 皮膚科	午前八時至十二時 午後二時至六時
內政部註冊助產士	吳毓英	產科 細菌檢驗科	隨時

本院由左列各醫師負責對於呼吸器病消化器病關節病性病心臟病精神病皮膚病結膜病麻醉品中毒病腎臟病婦人科小兒科外科各病均用最有效方法治療另設理學治療科檢驗科特設產科室安全接生並爲應社會之需要促進注意健康起見定有「顧問醫及健康檢查」辦法對於家庭商號機關團體特別優待甚爲便利詳細章程函索卽寄

診例

一、初診一元 復診一角 學生軍警免費

二、出診市內五元 深夜加倍 市外面議

三、住院每日由二元至六元

四、藥費每日二角半 高價藥另加

五、皮下注射自五角至五元 肌肉注射自一元至五元 靜脈注射自二元至十元

六、太陽燈治療每次一元 電氣治療每次五角

七、細菌檢驗自一元起 化學檢驗自五角起

八、安全種痘五角

附設

呼吸器病療養所 消化器病療養所

北九水分設 慢性病療養院

專備各種慢性病症及病後長期療養地點幽靜設備完善 院費每日每間五元

青島強初醫院

敬啓者敝院開幕以來對於醫療器械之設備病室之清潔看護之訓練無時不力求完善以謀患者之便利近復添置X光線人工太陽燈透熱電機及其他電療器具應有盡有更用新法戒除鴉片嗎啡等癮限期出院毫無痛苦歡迎各機關工廠商號訂立長年合同減價收費茲將診療科目等項列後

治療科目：外科 內科 皮膚花柳科 眼科 耳鼻咽喉科 產科 小兒科

病室共分四等每日由二元五角至八元服藥飯食在內

收費簡章：出診市內五元市外酌加夜間加倍掛號費初診一元復診免收

診療時間：每日上午八時至十二時下午二時至六時星期日下午停診急症不在此限隨請隨到

每日種痘：預防白喉猩紅熱注射藥針掛號免費

本院特請眼科專門醫士郭聘三先生每日下午二時至六時担任治療

院長 薛健 副院長 邱少候 調劑師 牟介信 醫師 魏成志

院址：湖北路二十八號 電話：三六六零四

金橘霜

衛生局試驗 國際

止咳化痰

主治新咳久咳 傷風哮喘 乾咳痰咳 痰喘氣急 夜臥不寧 晨起多痰 咳嗆聲啞 痰飲痰血 痰咳哮喘 一切肺病 服之立愈 每服二角

總店 上海北山西路大浦路順慶里承和堂藥房製

筋骨瘋痛藥	外治兒科丹	肝氣胃氣寶	立止白濁丸
主治男女 筋骨疼痛 腰酸背痛 傷風痰咳 手足麻木各症 每瓶六角	主治兒科 寒熱氣急 吐瀉積食 驚風各症 每瓶四角	主治男女 肝胃氣痛 胸腹飽脹 嘔吐酸涎 痞塊各症 每瓶四角	主治新久 赤濁白濁 點滴刺痛 尿後封口 遺精諸症 每瓶四角

青島四方路濰縣路口九如公司經售

大華飯店

春風和暖冬去春來寒風全消諸君精神一振食量必增本店爲饜君之口福起見特聘著名廚司精製英法大菜適口風味房間清潔衛生招待週全如蒙各界惠顧無任歡迎

西菜價目 八角 一元 一元二角

本店主人啓 中山路一三三號 電話三一八三號

壽康醫院廣告

敬啓者敝院病室清潔看護週到開幕以來承各界贊許近復添置電療器具人工太陽燈等以謀患者便利更用新法戒除鴉片馬非等癮一星期戒絕毫無痛苦 治療科目時間及價目列後

治療科目 外科 內科 皮膚花柳科 耳鼻咽喉科 眼科 產婦科 小兒科

診療時間 每日上午八時至十二時 下午二時至六時 星期日及例假下午停診 急症不在此限 出診隨請隨到

診療價目 住院門診及藥資取價均廉 出診市內五元 市外及夜間酌加 掛號費免收

特約產科女醫師王子靜

地址湖北路東首四十號 電話五二三三二號

院長丁介眉 副院長劉菊村

丙種摺合式 鷹眼牌鏡箱

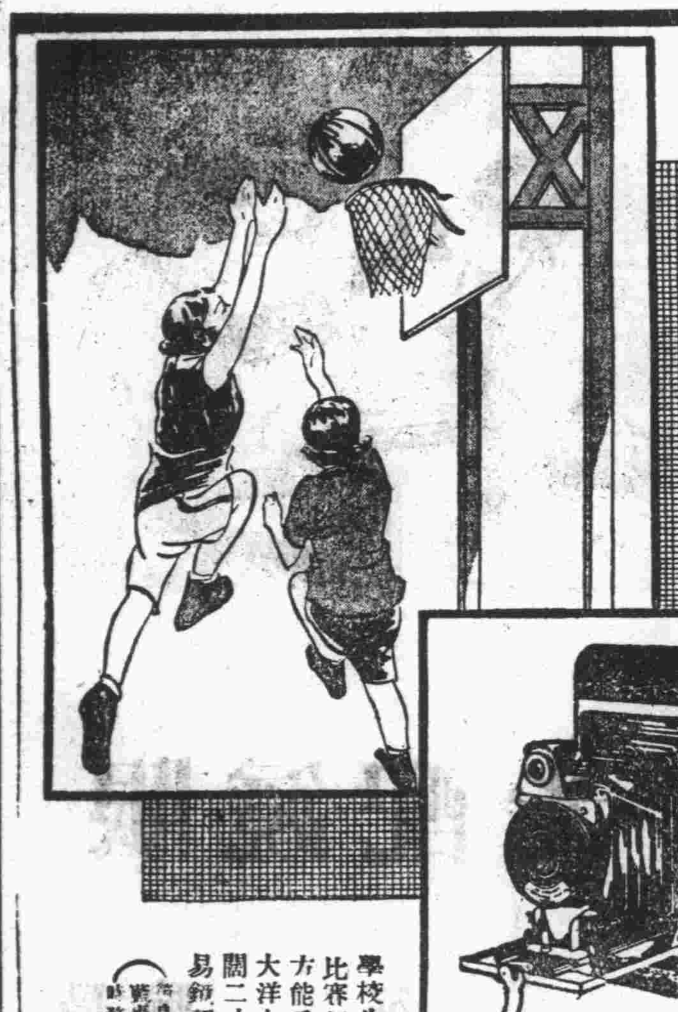

男女學生 無不咸宜

學校生活最稱優遊無論一舉一動均有紀念之價值如友誼之比賽紀念會之歌舞開學放假之離別等等須以柯達鏡箱留影方能垂諸久遠柯達公司之手提鏡箱以此種爲最廉每具祇售大洋十八元（兩購客費在內）裝用一百二十號柯達軟片可拍闊二寸四分之一長三寸四分之一照片機身構造精巧玲瓏便易鏡頭精美攝影清晰實爲現代學生必備之品

（外身有黑綠紅藍棕五種售價一律購時請註明所需顏色）

美商柯達公司 上海 香港 天津

(K6)

求學時代最用腦力

SANATOGEN
The True Tonic-Food

各大藥房均有出售
柏林華發大藥行監製
中國總經理 德商 美最時洋行

散拿吐瑾延年益壽粉。爲補腦之神品。歷經世界名醫證實推許。以其所含燐質。提煉精妙。服後腦細胞能完全吸收之。而供給精力與全身。散拿吐瑾又含蛋白質。爲增加紅血輪之要素。腦血受補。身體未有不强者。勞心之人不問求學任事。如患健忘神衰胃呆失眠。請卽服散拿吐瑾以補不足。見效之速。出乎意外。

散拿吐瑾

醫學博士張喜平啓事

鄙人畢業於北平協和醫科大學得美國紐約大學醫學博士學位歷任協和醫院內外科醫師中央特派鄭州後方醫院外科主任本市市立醫院外科主任等職現於中山路一六六號設所應診設備完善凡太陽燈紅外線光燈水銀燈透熱電療器電浴器感電機電氣消毒器愛格司光等及其他醫療器械應有盡有均已裝置齊全茲將主治科目及診病時間列左

主治科目　外科　皮膚花柳科　內科　小兒科　婦人科　眼科　耳鼻喉科

診病時間　每日下午五點至八點急症例外　出診時間　臨時規定

地址　中山路南首一六六號　電話五二七八號

醫學博士 內政部註册 張喜平啓

費尹知牙科醫院啓事

尹知卒業於四川華西大學牙科曾受牙科醫學博士學位歷任本校牙科醫院醫師及成都病兆牙痾醫院院長已歷數年近應友人之召來青開設牙科醫院設備力求完善凡愛克司光紫外線光燈電氣消毒器及一切電療器械式樣新穎應有盡有對於治療鑲補建牙及預防各手術俱按最新醫學處理消毒及清潔方面尤爲注意取費從廉

診病時間　每日午前九時至十二時　午後二時半至五時半　星期日午前九時至十二時　急症隨到隨診　出診隨請隨到

院址　中山路一六六號二樓　電話五二七八號

院長牙醫學博士費尹知啓

莫云國貨無佳品

馬鈴牌香煙

馬鈴到處受歡迎

馬鈴香烟 貨眞價實
烟絲色味 始終如一
不帶贈彩 力持信實
到處歡迎 譽聲揚溢

中國華昇煙公司出品

青島總批發處元盛裕 市場三路 電話四二六三三

中國華東烟公司 華昇烟公司 山東全省總經理源祥號啓

流行感冒

公共場所感冒傳染殊速。一經發覺。卽宜服用阿司匹靈。卽刻治愈。增强身體抵抗力。阿司匹靈有三十年之信用。購時請認明拜耳縱橫十字商標。以免假冒。

阿司匹靈

國產煤炭到青

山西煤產馳名全國以其品質優良火燄猛烏經久耐煉平津滬粵各地早已風行舉凡輪船工廠及通常家莫不爭先購用足徵名不虛傳本市用煤大半仰賴外貨每年金錢外溢爲數甚鉅現值國難當頭本號爲提倡國產盡國家興亡匹夫有責之天職不惜犧牲將山西最著名之煤炭數種選運來青以供各界之需求茲將各種煤炭品質售價及其特殊優點臚列於下

一、大同清烟雲　火力猛烈駕諸他煤數倍以上經久耐煉每噸可抵他煤二噸半之用日煙小灰少絕無石頭摻雜其中用於輪船工廠及燒鍋爐等事最有宜現爲推廣銷路抵抗外貨起見大塊每噸只售二十四元

一、大砟(卽無烟煤)　無烟無味火力兇猛經久耐煉尤居特長冬季用以燒鍋子永遠不用扑烟筒每噸可抵他煤三噸以上既經濟又衛生塊煤炭每噸只售三十元

一、美人香炭(又名天然木炭)　性質與木炭相同故又名天然木炭火力則比木炭高出數倍木炭能持一分鐘天然木炭卽能持三分鐘每斤可比木炭三斤用之於點心鋪最爲相宜每包重五十斤只售貳元

(注意)以上係零售價格如蒙惠顧更爲克己

大沽路二十八號新豐煤號謹啓　借用新昌隆電話四五八四號

高尙拼圖遊戲

大號棕欖香皂綠包紙及黑紙帶各四張 或 人人珂路瑯絲帶滌牙膏空盒一只卽可參加遊戲

人人均有贈品

化零爲整

碎片剪下　另用白紙　拈黏成圖　贈大號棕欖香皂一塊外並可　獲收音機　遊普陀　遊蘇州

上圖共成形與不成形碎圖三十種將其一一剪下可以拼成宏麗圖畫一幀君如參加遊戲不費分文代價可得各種贈品簡章列后

(一)拼圖●參加遊戲者僅須備大號棕欖香皂之綠色包紙及黑色紙帶各四張或大號珂路搿絲帶牙膏空紙盒一只與所拼之圖畫明詳細姓名住址一同送至本公司(外埠須附郵票五分備寄贈品)無紙帶無空盒者無效

(二)贈品●凡照章參加遊戲將所拼之圖送至本公司由本公司與原圖核對無誤卽贈大號棕欖香皂一塊再給有獎贈劵一張

(三)獎劵●有獎贈劵均印號碼定期在本公司抽籤開獎共分四獎種類列后

頭獎三人　各得最新式十只眞空管落地收音機一座

二獎四人　各得最新式六只眞空管落地收音機一座

三獎十人　各免費由申旅行普陀三天

四獎十五人　各免費由申旅行蘇州三天

三四兩獎須約期集合同行以上海爲起點如本人不克親臨須先期派諸代表參加否則三獎可領現金四十元四獎二十元

(四)日期●二十二年國曆七月十日截止逾期無效七月三十一日抽籤

如有紙圖樣不清或不敷應用可向本公司函索單張但須附郵票一分

美商上海棕欖公司廣告　廣東路三號

請就近向本公司青島經理中山路福順泰索取單張圖紙

第一補血妙品

美女牌葡萄乾

中國總經理　美國葡萄乾公司　上海廣東路三號

精選鮮肥葡萄晒乾　粒粒清潔原味不變

美女牌葡萄乾係美國最有名之食品。鮮潔怡美。甜而不膩。內含鐵質。補血滋養。非普通之葡萄乾所可同日而語。用以製點心裝乾碟。均妙。

請認明美女牌商標

國貨烟臺啤酒

即雙頭鳥牌

價廉物美 遠勝舶來

諸是買貨是飲國酒烟啤是全貨是國酒指釀請嘗
君愛的國愛德啤的台酒完國并德名師導造一試

青島 同源公總經理 館陶路二三號 電話：四一五八

市府昨舉行紀念週 公安工務兩局長報告工作

市府昨（二十九日）晨舉行第一八二次紀念週，市府及直屬各機關職員三百餘人，沈市長主席，報告一週間重要事項後，由公安工務兩局長報告工作，報告如次：

公安局報告 一、維持治安，二、辦理各項統計，三、查考[illegible]指揮法，四、添設[illegible]所，五、成立指紋傳習班，六、置備[illegible]汽車，七、變通雜院門[illegible]取締辦法，八、整理各戲院[illegible]情形，九、查禁屑挑商販製售[illegible]飲料，十、規定山[illegible]式，十一、嚴禁鴉片及違禁毒品，十二、緝獲匪案暨處理司法事件，十三、賞罰情形。

工務局報告 一、五月九日觀察勞山華嚴寺與太清宮間道路又太清宮與流清河間山道情形，二、五月十六十七兩日視察滄沙登流等路路工村莊情形，三、召集第四次鄉區工務建設會議，四、西嶺污水清理廠工程設計完竣，五、改良第一二三污水排洩處工程設計完竣，六、貴州路餘土溝上馬虎窩平民住所小學校三處工程設計完竣，七、第五公園公共廁所工程設計完竣，八、重繪青島市市街詳圖，九、冠縣路修換車軌石工程，十、繼續翻修湛山大路北段路面及加鋪車軌石工程，十一、繼續翻修湛沙西段路面及加鋪車軌石工程，十二、繼續翻修湛山大路南段炸山路油路面及加鋪車軌石工程，十三、繼續開闢台東鎮東南市街道路工程，十四、繼續開闢四方東東市街道路工程，十五、修築與縣兩路路面工程，十六、繼續安設榮城路東特別規定地上下水道工程，十七、安設貯水山路上下水道工程完工，十八、救濟水荒治標計劃工程，十九、青島市體育場各種建築工程，二十、修理熱河路六十號工商學會房屋工程，二十一、繼續建築太平路工務局新址，二十二、繼續建築台西鎮平民住所公共設備工程，二十三、建築工務局撥用感化所工人宿舍房屋工程完工，二十四、月子口打試驗鑽工程，二十五、救濟水荒緊急辦法各項工程，二十六、更換市內各路配水管，二十七、修理李村水源地一二兩號電動升水機，二十八、李村水源地五號應急井添設眞空機，二十九、李村水源地集合井升水機室添裝進水管暨圻水樋，三十、擬定海水浴場限制用水辦法，三十一、取締臨街房屋門前階石，三十二、各馬路中間釐定停歇汽車界線，三十三、擬訂載重車輛軋毀路面罰繳賠補費規則草案，三十四、查勘青威汽車路線，三十五、整理路燈，三十六、其他經常工作。（青島社）

自治訓練所 函授班舉行畢業考試 計收到完卷二百七十一份

本市地方自治籌委會，舉行自治訓練所附設函授班學員畢業考試一節，已誌前報，茲悉此項考試，業經發布試題，並規定各學員考試成績，平均計分滿六十分為及格，發給畢業證書，其不及格者，酌給修業證書，定於本月二十日為止，計收到完卷二百七十一份，除期前聲請展期繳卷者數份外，逾期繳卷者截止收錄，現將所收各卷分送各科講師評閱，預計於六月二十日即可揭曉云。（碼頭社）

本市中小學 畢業會考人數及日程 參加會考人數總計一千五百餘人

本市中小學畢業會考，事務繁重，故教局第二科工作，近中異常忙碌，現中小學各校參加畢業會考人數已報齊，總計一千五百餘人，會考各科程序，亦規定茲分誌如次：

會考人數 中學部市立中學高中三十，初中五十八，市立女中高中十六，初中七十，禮賢中學高中十八，初中五十九，文德女中高中十二，初中四七，鐵路中學高中二十一，初中一〇五，李村初中三十三，崇德初中二十，聖功女中初中三十四，合計五百二十三，考場民衆教育館及朝城路小學，市區小學部，北平路五十四，江蘇路五十三，台東鎮五十六，台西鎮六十二，明德三十九，信義八十，向德二十三，新民七，培基一八七，三江九，模範十五，聖功十三，文德二十三，禮賢二十七，後韓家八，薛家島六，鐵小九十一，鐵路四方六十三，合計六百一十五，考場民衆教育館及朝城路小學，李村區李村二十三，大埠東六，朱家窪十二，浮山所十二，午山村十七，王埠莊十，張家下莊九，韓哥莊十二，張村六，下河十，大麥島十四，合計一百五十四，考場李村中學，滄口區，滄口二十三，四方二十二，黃埠六，趙哥莊十三，法海寺十三，宋哥莊十三，聚新十四，合計一百一十六，考場滄口小學，九水區，烏衣巷十五，于哥莊十二，解家莊二十，段家埠七，周哥莊二十四，楊家村五，大河東十一，凌哥莊八，合計一百零一，考場九水小學。

會考日程 中學部十五日上午八時至十二時，高中外國語地理，初中自然歷史，下午二時至四時，高中生物學，初中國文，十六日上午八時至十二時，高中國文歷史，初中算學公民，下午二時至四時，高中算學公民，初中地理外國語，十七日上午八時至十二時，高中化學，小學部十九日上午八時至十二時算術國語，下午一時至四時社會自然。（青島社）

網球決賽之結果 市中四比一勝鐵中 高級雙打華商失利 三組單打星期六賽

春季競賽委員會主辦之網球比賽，前日（二十八）已屆決賽期，上午八時同樂戰將陳耕春，王蒲場，黃仲煊，王劍等，先華商而到場，是時朝日初升，鳥語花香，華商之到場助興者，較往次多有數倍，華商之出場者，第一雙打李紡雲，梁漢林，第二為蔡名及年逾耳命之老將陸仲約，裁判員谷藏琴，及趙化程兩君，轉動球拍，分定陣勢，即高坐網端，下令接觸，全場觀衆，眼隨球轉，頭隨眼排，第二場因華商之隊員身體多胖重，年事較高，不堪同樂之壓迫，三比零，首先失利，而第一場方在抽拍接擊，正在酣戰之際，李紡雲名不虛傳，發球抽球甚有力，接球亦極穩健，梁漢林失之火氣太盛，力大而重，陳耕春穩健有餘，氣力不足，長槍短打，均能招架，而還刀乏力，易為他人所乘，王劍甚技巧，每能乘人之危，攻其不備之處，惜乎身體日漸胖重，每屆上場之際，輒香汗淋漓而下，總之戲法一樣，巧妙不同，故一打一擋，戰來煞費氣力，比數亦不相上下，四局戰罷，天下平方，至最後決賽之一局，華商隊忽而失之人和，功敗垂成，令人殊覺惋惜，單打因時間太晚，改至本星期六午後三時再見，中級決賽，鐵中與市中，於午後一時半令師，赤日當空，趙賢亮出汗不少，結果四比一，鐵中失利，惟雙方隊員多缺乏練習，打無甚出色之處。（青島社）

取締馬路破爛攤販 市民藍春圃呈請市府 市府批交公安局嚴加取締

市府據市民藍春圃呈，以本市為華北良港，市容之整飭，早變譽全國，乃西嶺及後海崖一帶，售賣破爛攤，隨處皆有，非特有損市譽，且有關市民營業與住居，懇祈嚴加取締，俾盡集指定販賣破爛處，以壯觀瞻，而便市民云云，聞市府據呈，以販賣破爛，前經指定荷澤四路及西廣市場，倘再隨地販賣，批交公安局派員查察，凡各販賣破爛商販，如有上項情事，不在指定地點營業者，分令各分局派警嚴加取締云。（民言社）

市府准內政部等會咨 警察加緊軍事訓練 已飭公安局遵照辦理

茲得市府消息，參謀本部訓練總監部，軍政部，內政部會咨市府略稱，案查內政部此次召集第二次全國內政會議，所有決議各案，凡可採擇者，均經分別呈報，或通行在案，茲查有廣西省公安局提議，各省市服務警察職員，應於公餘加緊軍事訓練案，及裁汰雜軍，增設各省警察隊，以維治安案，經大會決議請內政部會商軍政機關核辦等語紀錄在案，茲經本部等會核原提案內容，除裁汰雜軍增設警察隊以維治安案，應由軍政參謀兩部統籌計畫外，關於各省市服務警察職員，應於公餘加緊軍事訓練，在此國難嚴重期間，警察為和平軍隊，實有加緊軍事訓練之必要，任，至原提案內容辦法所稱，由各省最高軍事機關，分別派富有軍事學識之軍官擔任教授一節，可由需要機關，商同員額相當官階，呈由內政部咨請遴選相當人員，傳送任用，或由各省市政府與當地最高軍事機關，就近接洽辦理，咨報內政部備查均可，除警察職員加緊軍事訓練考績辦法，另由內政部規定並分行外，相應檢同原提案咨請查照，迅予轉飭各警察機關一體遵辦，並希將辦理情形見復等語，茲聞市府准咨後，業經轉飭公安局遵照辦理云。（碼頭社）

沈市長飭教育局領導 廣安中學學生參觀各處 自昨日起至六月一日止

北平廣安中學學生來青請求沈市長救濟之消息，已誌各報，茲悉沈氏以該生等初次蒞青，為使其明瞭本市之情形起見，特飭教育局擬定日程，派員領導到各處參觀，該局奉命，即將日程擬定，並派第三科科員苟耆書負領導之責，茲將參觀日程詳誌於下。第一日（二十九），海濱公園，水族館，海水浴場，市立中學，匯泉峽砲台，（午餐在第一公園）。第二日（三十日）市立女子中學，民衆教育館，觀象台，崇德中學，文德女子中學，禮賢中學，聖功女子中學（午餐在觀象台）。第三日（三十一日）海軍工廠，大小港碼頭，居歡場，停泊港內之我國軍艦，（午餐在軍艦）。第四日（六月一日）午前，膠濟鐵路四方機廠，商品檢驗局，滄口華新紗廠，午後，電話局，茂昌公司，電汽公司，感化所，（午餐在民生工廠）。（捷聞社）

招商局滬青綫 將增加航輪

據本市招商分局傳出消息，上海招商總局為擴充航業起見，向庚款會借款購船，下次庚款會會議時，即可決定，至新購之新船，將加入長江及津青滬間航行，將來青滬間航行船隻，必可增加云。（島上社）

農林事務所 將施行二次噴射果樹 以資防止羊毛疔赤星病之發生 各自治公所籌備人員參加工作

本市第六七八九各自治區，去歲因果樹被災，收穫大減，居民生計大受影響，本市農林事務所，以事關農業指導範圍，當經具體研究防止災害辦法，擬定於本年內施行噴水果樹，以防止羊毛疔赤星病之發生與蔓延，於前月分區約同各自治公所籌備人員，分區會同舉行一次噴射，已著成效，茲值二次噴射之期，仍沿第一次實施向例，由各區公所籌備人員參加工作，現正積極進行，約須一週後，始能噴射普遍云。（農林聞社）

小鮑島前夜兩次火警 各燒燬上下樓房四大間 損失貨物各約值四千元

近日小鮑島一帶連日發生火警，詎於昨日下午十一時十分，即墨路門牌八十二號，有即墨人呂崇璧，開設永順醬園，僱用夥計數人，於前（二十八）晚正在樓上相衆慶過端午節吃酒，令小夥計宋懷慶在樓下用汽燈燒水，詎小夥計宋懷慶在樓下用汽紙，頓時燒着貨架，所有堆積之火柴亦被燃着，刹那間烈燄騰空，樓上樓下，盡皆起火，近鄰急用電話報告消防組，旋消防組救火車趕到，竭力撲救，近鄰未被延及，亦云幸矣，計燒燬上下樓房四大間，損失貨物家具等項約值四千元，在鈴木保有火險五千元，全部房屋在岡崎保有火險五千元，保日人原田原作之產，鋪掌呂崇璧，由二區派出所帶去訊辦云。又益都路門牌八十八號，平度人王玉章，開設德源泰雜貨店，於前夜一時五十分，有夥友在樓下小便，誤棄烟頭於貨架旁，上樓睡覺，旋即由樓下起火，當時樓上樓下，盡被延及，附近警察及消防組甫經返回，又行趕到，各救火員由姜組長督率竭力撲救，至二時餘，完全救熄，計燒燬上下樓房四間，損失貨物約值四千元，房主日人在華安保險五千元，舖在川井保有火險，當起火時樓上夥友均睡熟，樓下起火後倉惶均由樓窗跳下，致有趙雲才將左臂摔折，已由警察送往博愛醫院醫治，其餘王應玉，王大劉本正等，均稍有微傷，幷不重大云。（島上社）

體育場工程大部竣工

青島市體育場各種建築工程，業經分別招商承辦，次第開工，現正繼續進行，體育場大門磚石工及洋灰工均完成，看台磚石工亦完竣，洋灰塊未作者尚有五分之一，污水道及雨水道已完成三分之一，跑道網球場，開工已逾十天，國術排球各看台鍋鑪室看守人住室，公共廁所三座，本月二十五日開標，二十六日即開工築興云。（島上社）

演放留聲機 以免交通擁擠 藉防宵小竊物

公安局取締各商店

公安局長余晉龢，以近來本市內各商店，每於白晝或夜間演放留聲唱機，雖其用意在招致主顧，兜攬生意，往往觀衆擠滿街衢，不但交通方面殊有妨礙，亦難免不無宵小乘便竊取貨物，為整飭交通方面防範竊案起見，特於日昨訓令所屬，對於各商店嗣後演放留聲唱機施行取締，茲錄其令文如左，為令飭事，查本市各商店，近有一種流行風俗，並無開張誌喜等事，每於白晝或夜間演放留聲唱機，查其用意所在，無非招致顧客兜攬生意，詎知衆聽者，多屬過路閒散及貧苦之人，影響所及往往小偷乘便竊取貨物，結果適得其反，衆之本市街道縱橫，往來行人絡繹，此等閒散羣衆麕集於斯，不僅妨礙交通，且易滋生他故，亟應取締以資整飭，除諭市商會先期轉知各商店免致誤會，並分令外，合行令仰各該分局遵照隨時取締為要此令云云。（膠澳社）

公安一分局取締 棧夥在車站強拉旅客 倘有不遵帶局懲辦

公安第一分局局長孫秉賢，以膠濟路各次客車到站時，均有各旅館客棧所派夥計，在站外兜攬生意，每遇有鄉間旅客出站時，即將此項棧夥多人包圍，致使旅客人等，無法應付，甚有遺失物體者，孫局長為保護行旅安全起見，特飭該分局查站長警，務於旅客到站時，遇有上項情事，應立即嚴予取締，倘有不遵，帶局懲辦，以保公安而維行旅云。（碼頭社）

一分局禁止長警 集資起會

公安第一分局局長孫秉賢，以長警集資起會情事，雖係在外同人作事一種通習，然究其實際，服務界亦無裨益，偶遇會友假革，或乘隙潛逃，而會頭須負賠償之責，為此惹起糾紛失掉感情者會數見不鮮，為防杜糾紛整飭警學起見，特於昨日訓令所屬各所巡官嗣後嚴加禁止，茲錄其原令如下，為訓令事，近查本分局及各分所長警，多有集資起會情事，每組三五人或十數人，月各出洋三五元不等，每屆月終輒有會友假革，或乘隙潛逃，而會頭須負賠償，茲為防杜糾紛起見，着即一律禁止，除分行外，合行令仰該巡官遵照查明所屬長警，有無前所組會款未請者，限於本月底一律結束清理，嗣後倘再查有前項起會情事者，或被告發，除由該警巡官長警負責追償外，並將該管長官加以懲處，以儆效尤而重警察云。（膠澳社）

長途汽車在九水失事 幸未載乘客

前（二十八日）午後六時半，有華泰長途汽車二〇七八號開赴柳樹台，備遊覽嶗山者乘坐，因天氣漸晚，開駛甚速，至南九水附近，致將汽車翻于崖下，將車壁完全撞毀，司機及賣票均受傷，幸未載乘客，未致釀成巨禍，該行當派員前往出事地設法將汽車運青修理云。（民言社）

工商學會昨開理事會 籌劃各部實施工作

工商學會以一切急待進行，特於昨（二十九）日午後四時半在熱河路六十一號本會召開第三次常務理事會，討論各部組織簡則，各部實施工作，圖書室與山大圖書室借書辦法，及商事諮詢所技術顧問所職業介紹所等辦法云。（青島社）

崔士傑返青 錢埔亦歸來

膠路委員崔士傑，于廿五日晚去濟之消息，已誌前稿，茲悉崔氏到濟將公務辦妥之後，旋于廿七日晚由濟乘膠路二次車東來，前（二十六）日早七時卅五分即行返青，又訊：該處總務處長錢埔，于廿七日晚十時乘一次車去濟南，在濟停留半日，二十八午即乘四次車東返，當晚十時卅五分抵青云。（捷聞社）

膠路譚處長由濟返青

膠路車務處長譚書奎，因有要公，須赴濟一行，故于廿七日晚十時攜夫人乘膠路一次車赴濟，現已公畢，于廿八日晚由濟復乘該路四次車返青，于晚十時半進站下車，旋即抵私邸休息。（民言社）

工務局擬定 海水浴場限制用水辦法

工務局以海水浴場海浴之沖洗用水，每致浪費，特擬定辦法三項，㈠各海水浴場之噴水蓮蓬頭，擬一律改換較小口徑，並將蓮蓬頭下之水龍頭拆除，以免多耗水量，㈡各海水浴場總水門，專派工人按時啟閉，並巡迴視察，見有長時沖洗者，即加勸止，不使隨意浪費，㈢由本局商請公安局飭令各該處警察，切實注意，嚴防損壞水管及竊去零件，以免漏洩水量。（島上社）

元成國貨商店 即行開幕

中山路十五號臨綠蔭大戲院旁，止東經售中之元成商行，為最新式之國貨商店，專售天津海京毛織廠所出各種呢絨及毛綫，兼售各式游泳衣，均為國貨中最精良最經濟之出品，較舶來品有過之無不及，聞元成商行開幕時，並將各貨大減價，以示優待云。（青島社）

青島市觀象臺氣象報告

天氣報告 高氣壓在日本之東北向東移動，低氣壓一在黃河下游一在琉球之東均向東進行

國內各地晴陰互見

本市天晴南風及南東風

天氣預報（有效時間二十四小時）

國內各地晴陰互見

本市天晴時陰或有微雨南風及東南風最大風力每秒約六至八公尺

民國二十二年五月二十九日上午十一時發

聲明 遺失圖章

頃因不愼遺失象牙方圖章一顆篆文周印大諾字樣如嗣後發現該章應即作廢特此聲明

董毓璋律師遷移啓事

逕啓者本律師現遷移小抱島黃台路八號如有訴訟事件委託辦理者請至本所接洽可也

本社專製電刻禮品銅招牌質堅工精價又便宜舉凡堂幅立帖像架銀盾或懸諸壁間或供諸案頭金碧輝煌室中倍覺富麗不僅為禮品佳品亦家庭裝飾之要件也請惠顧諸君就近向各經理處採購定製可也或電話四七八一本社當立即派人到貴處接洽之

經售處 博山路復康順 中山路昇昌號 即墨路中華書局 台東鎮威海路裕祥齋 天津路義生厚 濰縣路華德泰 華北商場三樓新新商店

總發行所國華電刻社 北平路榮德莊內 電話四七八一號

葵扇上市

逕啓者本號向由廣東撰辦上等粗細葵扇運來青地銷售歷有年所價廉物美早已有口皆碑茲以漸居銷令大批新貨陸續運到如蒙賜顧無任歡迎

青島冠縣路八十號 景昌隆謹啓

名醫張永濤眞不愧醫師之聖手

啓者敝人身患關節發炎疼痛難忍步履艱難曾經許多名醫診治未見效果偶閱時報民報見有鳴謝名醫張永濤之廣告謂張君係醫科大學畢業全國醫學研究會員歷充院長二十餘年研究內外產婦小兒皮膚花柳眼鼻咽喉刮割等科二十餘載經驗若何豐富醫學若何溝深凡就醫者無不著手成春吾初疑之以為廣告性質不無溢美浮詞故未肯就診繼思有病濫求醫師盡往試之及就診後服中藥二帖注射消炎藥針一打果然病苦消失精神煥發身體健康較前增進悉如醫師所言吾始知張君醫學精深研究有素視力准確用藥恰當同有鳴謝醫師之廣告所不能盡道者張君在江浙間素有醫師聖手之稱醫界泰斗之目眞不愧也吾為此言非為張君鼓吹非為張君標榜為我患病同胞訪求名醫而未得者一報福音耳張君現寓青島天津路元善里新十一號二層樓上門診一元上午八點下午三點止出診二元星夜加倍車資另給路遠另議借用電話二〇〇六號急症隨請隨到

郯城路北三興里三號愼思齋主人謹白

俄畫家教授繪畫

俄畫家薩香諾夫寓海陽路六號教授人體素描油繪室內室外寫生時間可面談每星期日上下午有野外寫生班收費低廉

畫室在海陽路六號

大夏女生陳福和 因夫有病不願同居

行房兩次全身冷汗盈盈 此事有關她的終身幸福

〔上海通訊〕現在本埠大夏大學商科肄業之女學生陳福和，於去年憑媒嫁與居住北成都路七六二弄三號之松江人錢乃江爲室，伉儷殊欠和睦，錢因伊妻欠出不歸，近認爲大背婦道，特向第一特區法院對陳提起訴訟，請求判令同居，法院准詞，業經票傳兩造，開庭審訊一次，經法官勸令兩造出外試行和解，改期在訊在案，此案前日下午三時，又屆續訊之期，原告錢乃江因病未到，由其代理律師鳳藻到庭，被告陳福和則偕兩律師到庭，仍由沈炳推事升座第六民庭審理，首傳陳福和，問、改期中雙方曾否進行和解，答、我兩夫婦感情早付流水，

絕對不能和解

況錢有病，嗜烟甚深，近有將我侮辱，故無覺頗返歸夫家，法官勸陳曰，錢如吃煙，可令其戒去，兩造當庭擬一和解筆錄，陳答，查錢非特嗜食鴉片，且患一種隱病，此病與夫婦間極有關係，故實不堪同居，（言時面紅耳赤）繼而被告律師將最近關於雙方近行和解往來函件呈庭，並云，照此情形，勢難和解，繼訊媒人陳星石，據供稱由青浦來申，寄居聖母院路三十八號，成家，緣錢父仲芳與余之父親感情素佳，民國十八年間，錢乃江來至我家，相商婚事，但余並

木做介紹工作

僅做一現成媒人，故其中經過情形，不甚明瞭，官問，錢吃煙事你知道否，答，未結婚前即有懷疑，現他是否吃煙，不得而知，問他兩夫妻失和，你可曾從中勸解否，答，曾往相勸，無奈勸不和，陳係我姪女，她的父親已經死亡，祖父及母尚在，其母對於此事，不加問聞，聽女作主的，繼而被告律師起謂，陳福和有難言之隱，且多不便說，請庭上有可傳陳之祖父到案，加以訊問，便知眞相，繼傳媒人陳子方供，詞頗有趣，據稱他倆未結婚前，由媒人從中說合，但一經結婚，如有發生不幸事，則爲媒者

不負任何責任

但我深望他倆不打官司，和好如初，而能白頭偕老，問錢吃煙否，答不知，次傳陳福和祖父陳秉如，據供青浦人，年六十九，福和係我孫女，於民國十八年間錢父東來說親，意次將我孫女許配伊子，藉增情感，我以兩家既係多年世交，故慨然允之，當將孫女八字出與錢姓，嗣曾偕帳房某姓一同到申，意欲認看錢乃江，詎錢宅中人云，日間不能認看，要看須在夜間，當約定

大世界會面

石看得錢之脚部，似乎有病，詢之仲芳，則云吾兒脚有病，手則無病，余以錢脚雖有小病，想無大礙，遂與之訂婚，不料訂婚後，外間忽謠言四起，謂錢乃江身患一種極大毛病，余等聆悉之下，不勝懷疑，滿擬要想來申察訪，並欲將錢加以細看一下，俾知底蘊，卒因事忙而中止，至十九年二月間行聘時，曾請錢親自來松，詎錢推託不便，經一再催請，至某日晚間始見錢惠臨，但至天明即行返申，其實錢病非限於脚，手交有病，身體亦有病，問究係何病，

答有關風化

說出來難以爲情，問錢究患何病，難道不能行房嗎，答非也，他倆自結婚以來，祗行房兩次，而每次錢全身冷汗盈盈，且出之不休，問你意如何，答錢之身體，旣如此瘦弱，又有惡嗜好，照此情形，他倆恐難偕老，吾孫女因怕羞，不便啓齒，故由余到庭代述，問你可曾勸過她，答我亦勸過，但她甯死不願和他同居，此事關於她終身幸福，祗得任其自主，次訊陳福和，你意如何，答須依上次開庭時余所提五項條件，並請求撤銷婚姻，問你倆何日結婚，答，去年十月二十九日（陰歷），關於錢之惡疾當訂婚後，曾請媒人前去調查，結果均云確不吃烟，身體亦無病，迨結婚後，

始知錢有病

且嗜鴉片，余雖屢次勸其速戒，但始終不聽，繼而原告律師起立聲稱，按被告身體之虛弱，及是否吃食鴉片，須經法醫檢驗，方能斷定，此萬不能任被告之信口胡說，此事關於原告一生，名譽，非俟錢到庭對質不可，最後庭諭本案改至六月七日，候傳原告到庭後再訊，

姦淫少女處徒刑五年

先恐嚇繼強姦後又詐騙財物

〔上海通訊〕住居大通路四百九十九號之常熟人薛幼臣，育有一女名彩月，芳齡十五，面容娟秀，因其表兄王錦棠在附近開設皮鞋店，故薛女時往遊玩，但王之店中有皮鞋司務闞紀生，籍隸常州，年已二十有四，尚屬鰥夫，見薛女年居破瓜，貌亦不惡，乃

屢思染指

苦無機會，及至本年，闞之職務忽被解除，然對於薛女終不能忘情，乃輒在該店附近徘徊，冀機緣湊巧，得與薛女一見，本月十六號上午八時許，薛彩月攜帶銅吊至對面泡水，忽與闞相遇，闞以久攜帶物件，隨伊出走，薛女年幼無智，墮其術中，當時竟加允許，遂相約當日下午六時，在愛文義路大通路口會唔，言畢各散，薛女亦即回家，私自竊取金戒三只，銀鍊二條，以及鎖片衣服等物，計值價一百元，

瞞其父母

攜物出走，至相約地點，與闞會面，同乘黃包車，竟赴麥根路順德路九號進步旅館闢室歡敘，同圓好夢，薛女之貞操，即遭破壞，翌日又遷於閘北恆通路恆通旅館四號房間，當晚又被闞大肆狂暴，蹂躪二次，但薛女之父幼臣，當晚見女一夜不歸，係失蹤，翌日即赴新閘捕房報告，請爲查緝，並以有單賢生者，跡涉嫌疑，捕頭乃派華探楊警峯調查，先將單獲緝，詰問之下，祗知薛女在

進步旅館

且單對於此事無關，乃將其釋放，一面往進步調查，據云確有薛闞二人到來往宿一宵，惟已遷居恆通旅館，楊探又往恆通調查，則薛等又已他往矣，蓋闞消息靈通，自單被拘後，闞已知事敗露，於十九號將薛女領往胡家木橋友人處暫寄，已則向薛騙得金銀衣服變價化用，至此薛女亦已覺察所遇匪人，乃於當晚深夜十二時許，乘隙逃出，

茫茫大道

不知歸途，被巡街華捕所見，以時在深夜，何來青年女子，獨在街頭躑躅，乃帶入嘉興路捕房，經捕頭詰悉前情，將薛女轉送至新閘捕房，傳到其父，先行領回，直至前日下午四時，始經楊探目在山海關路將闞紀生拘獲，帶入捕房，昨晨解送第一特區法院刑八庭，由吳廷棋推事承審，並以本案

攸關風化

緣令禁止旁聽，即據捕房律師厲志山詳述以上情形，謂現捕房依照刑法二百四十條及二五七條起訴，因薛彩月年祇十五，無論其是否願與被告發生關係，終屬以強姦論罪，應請嚴懲，繼據薛彩月投稱，年十五歲，十一月間生，被告前在我表兄王錦榮皮鞋店內爲縫

因此相識

本月十六號早八時，我出外泡水，在老虎灶與闞相值，即囑我攜物出走，乃於下午六時攜帶包裹內有金錢衣飾，在大通路口遇被告，乘坐黃包車，直赴進步旅館開房間，被告即施非禮，我欲拒絕，彼即出言恐嚇，謂如不允，將置我於死地，我無法抵抗，即遭

強行奸污

翌日又至恆通旅館，又被奸二次，十八號又被領至胡家木橋友人處，住宿一夜，翌日乘隙逃出，被帶至捕房，我所有衣飾金戒，均被闞在進步旅館去云云，詰之被告供稱，十六號薛女着賢生來喊我，謂現聞其父母欲將伊以四百元之價賣往漢口，請我幫忙，自願隨我出走，其時薛女并無衣色且

足穿拖鞋

由我在進步旅館代購肉色跳舞絲襪一雙，計洋一元九角相贈，對於與薛女相奸，則承認不諱，末由庭上指定律師爲被告辯護之下，與推事當庭判決，被告闞紀生以連續奸淫未滿十六歲女子，處有期徒刑五年。

吉房招租

茲有觀海二路門牌五號新式樓房一所上下三層共計十三間廚房浴室廁所曬台電燈自來水一概俱全如有賃者請到本宅接洽可也

觀海二路五號本主人謹啓

青島公報遷移社址啓事

本報原有東平路五十一號舊址不敷應用特於本月二十六日遷至萊蕪一路四十三號辦公特此啓事

五年計劃

每月存洋十叁元叁角玖分或一次存洋陸百四十叁元九角

三分滿五年得本利洋壹千元

正

中國實業銀行儲蓄部　青島中山路電話二九零八

武下房產公司

曲阜路十九號　電話五〇一八號

抵押放欵

請注意　物美價廉

新舊自行車‧禮帽

電燈泡‧玻璃杯‧製帽諸材料

經久耐用

本公司自成立以來歷有年所專辦東西洋新舊自行車以及各項零件無不俱全現爲供給各界需要起見特運大批新式禮帽明暗電燈泡各式玻璃杯與各種案頭玻璃陳設品無不物美價廉經久耐用零售躉批各隨客便倘蒙賜顧無任歡迎

乾新公司謹啓　青島小抱島益都路五十八號　電話二一一九號

好游泳者注意

溯自歐風東漸國人競以游泳爲時髦消遣故敝店應時勢之需求乃由上海運到大宗

游泳衣

顏色美觀式樣新穎男女適用肥瘦稱身有羊毛製蔴紗製均能脫水不貼身體入海游泳時其樂無比如蒙賜顧價目特別克己（各式汗衫大批到齊）

青島河南路國貨商場　**振華百貨商店**　電話四九二四號

商情

金融

名目	價目
銀元	
銅元	三八五
五天申票	二二
上海電匯	四十
上海鈔票	九九八
大連電匯	一〇四五
大連電申	九六一五
濟南鈔票	九九八
天津鈔票	九九六
烟台鈔票	九九五
大條	縮 一八七五
標金	九五五八
現金票	高 二十
期金票	一〇一二

民國廿二年五月廿七日

棉紗

牌名	價目
二〇寶船	一九七、
二〇宮女	、
二〇寶來	一八一、
二〇五星	一九七、
二〇銀月	一九九、
六銀月	一九、
六金貨	一九、
六寶來	一八三、
六五星	一八六、五
六寶船	一八六、五
一〇五星	、
一〇寶船	
一〇童魚	
一〇五子	、
三二立馬	、
三二寶來	二三五、
三二花蝶	二四五、二
三二銀月	二四九、
三二寶船	二九七、
四二鶴鹿	

細線

名目	價目
四二花蝶三股	、
四二花蝶二股	二七、
四二水月二股	二七、
四二立馬二股	、
四二銀月二股	二七、
四二寶光三股	、
五五寶船三股	二三八、

民國廿二年五月廿七日

油米

午前市

名目	價目
現生油	一七、六
現豆油	一六、九
淨生油	一六、二
坊子生油	一七、五
石島生米	八、三
王家灘生米	八、一
西南口生米	八、一
大路生米	七、八
金口生米	七、七
作山生果	六、四
高密生果	五、七
王台生果	四九、五
七月生油	一七、三
六月生米	八四、
五月生油	一六、一
汶口生米	八、
六月生油	一七、
膠州生果	五、六
七月生米	八、五
乳山生米	

午後市

名目	價目
現生油	一六、八
淨生油	一六、一
六月生米	八四、五
現豆油	一六、
七月生油	一七、三
六月生油	一六、九
七月生米	八五、五

民國廿二年五月廿七日

福祿壽大戲院

純粹國產清賢片上發音全部歌白有聲巨片

揭破萬惡城市白熱腐化大秘幕

八大明星聯合主演

胡笳　韓蘭根　**楊耐梅　夏佩珍**　汪福慶　嚴小珍

春風楊柳

跑進了社會的內層
打進了人們的深心
扯碎舊道德的紙冠
爲近代青年而吶喊

刺戟纏綿奮發悔恨
層層忬寫曲曲傳來
笑與淚的互相交流
悲與喜的共同合奏

全部有聲歌唱對白巨片

指示你怎樣去踐踏紳士們的禮帽
指示你怎樣去抵擋女人們的柔情

此片出世國產電影界才有了國產聲片

憑着銀幕偉大魔力討論社會嚴重問題

請聽四大名曲：
楊耐梅唱：「相曲印」
夏佩珍：「鸞鳳列」
胡笳唱：「飛燕曲」
韓蘭根唱：「丁香山」

山東大戲院

時間　下午二點起至十一點止循環開映

價目　樓下五角　七角　樓上一元

全國國產電影總比賽（上海五月十三日南京電）

教育部評定有聲電影第一部

（自由之花）全部對白歌唱（四達通）有聲鉅片

鄭正秋導演　胡蝶　鄭小秋　夏佩珍　龔稼農　主演

全部有聲

千秋絕調

神州獨步

罕逢難得

表演熱烈—如火如荼
情節悲壯—可歌可泣
穿插香豔—若癡若醉
志趣高尚—唯妙唯美

自由之花

本片以民族革命史實爲體材，穿插了一個可泣的故事，明白的昭示我們：

男子應當怎樣抛棄了醇酒婦人，榮貴顯達，忘却了個人利益，去爲大衆謀福利！女子應當怎樣抛棄了鉛華脂粉，兒女私情；跑到時代的前線，盡一分革命責任！

孫中山先生說：「青年要——立志做大事，不要做大官。」

「自由之花」就是表現這種革命精神的作品，願有志的青年男女，都來一看此片！

免票暫停

冰屑

廿二年五月三十日　第二十三期

編者：小燕　歡迎投稿

小玩藝

新枝

「忘盡了吧！舊日的甜夢。」我雖然這樣想，決心忘盡了舊日的甜夢。然而，事實上是辦不到的，那難忘的，甜美的夢，在記憶里永遠是很眞切的，越想忘了，而那過去的陳跡，更清楚，更眞切的映現在心版上。

那甜夢，雖是很短暫的，只不過是曇花一現，然而，總難忘却。忘盡了吧！忘盡了吧！把過去的陳跡，從記憶里推出。這記憶，使我的心酸痛。

唉！往事不堪回首，心好像是浸潤在酸汁里，這顆心是浸透了，永遠酸痛。她在我的記憶里，是個不易消失的影子。的確的，戀愛是甜蜜的，失戀是辛酸的。

我決心把她忘却，重燃起青春的熱力，我相信，我敢絕對的相信，絕不會永遠在戀愛上敗退。我也具有女孩子所喜悅的條件，說句自誇的話，我依然是美少年，並不減少了舊日的風姿。那個女孩子的心，不是在想念着一個美少年，我敢這樣武斷的說。

重燃起青春的熱力，追求啊！勇猛的追求啊！期候着重唱愛的甜歌。

她，不值得我憶念，她將永遠在我的記憶里死去。爲着紀念這將死去的記憶，我再從記憶里搜取。

× × × ×

假設戀愛的劃期，有準確的標準的話，我和她（我不願再提起她的名字。）的戀情是正在強熱期——那是一九三二的冬季。

她是個妙齡的姑娘，迷人的溫柔，她的美雖不足百點，可是也足以迷戀一個戀愛線上的新戰士。的確的，那時候，我的心是被她佔有了，我倆在強熱的愛着。

在她的懷里，我曾享盡了迷人的溫柔；櫻唇，我曾吻過；那處女的香計，我也深嘗過那妙味；那嫩白的酥胸，我曾狂吻過；那小巧的乳苞，也曾被我儘情的撫摸，狂也似的吻過；那肥嫩的大腿，我的手也曾按摩過；那玉潔的足，也曾給我的嗅覺強烈的刺戟。啊！她的一切是屬于我的！我迷醉了，深深的迷醉了。

× × × ×

記得有一次酒醉之夜，愛的火在心頭狂燃，不可過止的衝動，心不住的跳動。她，她也醉了，臉頰緋紅，堆着迷人心魂的媚笑；無限的柔情，嬌媚，顯示在水汪汪的秋波，她投身在我的懷抱里，語音顫抖的說：「愛！我的心永遠是屬於你的！」臉上現出更迷人的巧笑，她的心跳動得很利害。她抱着我，緊緊的吻着我，嬌滴滴的聲音喊着：「親愛的！我的好人！」我挑動的力量很強的，我的心跳動住，沒有一剎的安甯。她注視着我，十足的風騷，好像有什麼希求，嘴唇顫動着，想說什麼，而又說不出，沒一剎那迷人的眼，只望着我的臉，我明白了她們的心意，我笑着說：「小寶貝！親愛的妹妹！咱們到HOTEL去吧？」她羞紅着臉，頭微微的點了一下，又伏在我的懷里。

在HOTEL一夜的狂歡，她是整個的屬于我了，她的一切，使我迷戀，永遠的沉醉。

× × × ×

記得是聖誕節的前夜，她送給我一個石膏造的小巧的聖誕老人像。他說：「親愛的！老人給我們帶來了永遠的幸福！」我領受了那小玩藝，憧憬着永遠的幸福。

在沙發上，她在我的懷里，她吻着我，舌尖遞送一塊「瞧苦來的」到我嘴里。口脂和糖凝合的香甜，使我的魂兒悠悠了。那聖誕節的前夜，又是一次HOTEL的狂歡之夜。

× × × ×

過去的一切，都成了幻夢，她很輕巧的一脚把我從戀愛線上踢開。

當我伏案寫作時，聖誕老人現着苦笑，好像說：「可憐的孩子！我沒把永遠的幸福帶給你，你受了那小妖精的玩弄了！」老人總是向我苦笑，我恨極了，把它摔得粉碎。這小玩藝的生命完結了，她，在我的記憶里，也同它同一命運，永遠在我的記憶里死去。

一九三三，五，二十，

求愛奬券及其他

寸父

記不清楚了，是國難中的一段豔聞：廣州有一位交際明星陳女士也者，因爲追求的男性太多了，她便異想天開，爲表示共赴國難起見，特向她的男朋友宣佈，凡願同她交朋友講戀的，必定要破十元的鈔，買一張求愛奬券，所得的錢，即匯寄東北義勇軍。像陳小姐這樣肯犧牲色相，辛苦苦的找錢來救國，眞是「毀家紓難」，得使拚萬死而不辭的義軍，感激涕零，同時，像陳小姐的這種辦法，好似「特稅一機關」的「寓禁于征」，走馬王孫投十元的資本，即可得美人眸子的一瞬，似乎也是哀而不傷，也并不寃。

隨後松江地方有一位什麼黃慰華女士（乾脆是冒牌的貨色）者，投函上海時事新報，她說：「年輕弱女……愛國有心，救亡乏術，雖願以身許國，究將何道自從？乃晚見報載有金榕大香檳之舉，偶而動我心機，今亦擬倣照此法，以集巨資」。她的方法即是「有奬救國券」。她說假定印奬券十萬張，劵價每張五元，共計可得五十萬元，若以此款盡數購辦飛機，則可得戰鬥機五架。至於她計劃中的奬品是什麼呢？她說：

「慰華之自身而已！」

她說自己爲何作奬品呢？她說「即如開奬之日，既定某君得奬，則慰華即爲某君所有矣！此身一任某君之擺佈可也，無論妻妾奴婢犬馬之司，甚或送出長城口外，祭我軍旗餇諸敵炮，雖粉身碎骨，萬死不辭」。這事情來得蹊蹺，也悲壯，只可惜壓根兒就沒有一個「願此身一任某君之擺佈」之黃慰華女士，而是一個混帳小子所弄的玄虛。不然的話，豈不哀感頑豔？

如同這類犧牲本身的救國募捐辦法，在中國似乎這是口惠而實不至，實在使我們帳然；而在洋鬼子那兒，就眞有其事。據上海報載過一段新聞，說是「送吻募捐」：「加拿大有一個女子名叫波蘭特姑娘，她發了一個宏願，要一手募捐十萬金磅，建造一所規模宏大的醫院。于是她在報上登了一個廣告，惟願給人接吻，不過要破鈔捐助一些款子。這廣告登出之後，居然門庭若市，紛紛登門自願捐款，要求接吻！在一星期中，居然捐到半數以上。……」

天下事眞是無獨有偶，全是利用都市青年的色情狂來找錢，雖然她們的動機不算壞，而事情是極醜的。

熹微的詩

熹微

小詩一首

草！你爲什麼帶着淚？
爲什麼總是在早晨暗泣！
你是恐怕遊人看見吧？
草！殘冬已不使寒威，
你爲什麼還是帶着溫？
你嬌小的嫩芽，
老樹在憐惜你。
莫！你高興點吧！
春天帶來了不少的生氣，
把殘冬已經趕跑了，
你再哭是嘆我遊子的身世飄零！

國民政府登記藥師張國良監製青島神州大藥房（李村路總店　天津路支店）發行之家家必備良藥八種各縣村鎮均有代售

瘧疾（寒熱良藥）**神州一定靈**
夏秋之際瘧疾流行不亞虎疫發作時寒熱交逼痛苦非常市售治瘧藥品多半服之無効患者枉費金錢惟神州一定靈乃治瘧疾脾寒唯一之救星超過金鷄納霜丸效力五倍不特治瘧有効且能預防瘧疾傳染
主治　每日瘧　隔日瘧　四日瘧　兩頭瘧　以及各種不明寒熱等症均有特效
定價每瓶大洋三角　每打三元

便祕（潤腸通便）**神州一粒通**
大便爲人體每日應行排洩之事苟大腸燥結肝火上冲口臭苦厚小便赤紅影響健康發生消化不良肚腹膨脹頭痛目眩神經失眠等症神州一粒通乃通便之良方服之能清潔臟腑積聚排除有害之微菌增加健康延年益壽
主治　大便祕結　消化不良　神經失眠　頭痛目眩　習慣性祕結　熱性病初期　以及痢疾初起時服之均有特效
定價每瓶大洋四角　每打四元

疼痛（止痛妙藥）**神州三妙粉**
頭痛牙痛傷痛乃吾人最普通之病患發作時坐臥不安言談不自由妨礙工作神州三妙粉乃止痛神藥歷經數千人之臨床實驗對於各種疼痛確有藥到痛止之能爲廿世紀止痛無斃之良藥
主治　頭痛　牙痛　傷痛　神經痛　痔瘡痛　胃氣痛　以及婦女月經痛　乳岩痛　一切痛疼服之萬試萬靈
定價每瓶大洋三角　每打三元

感冒（傷風良藥）**神州四季散**
傷風感冒爲人人不能或免之病患每因其小病不加注意因之或能釀成傷寒危險殊甚神州四季散乃經驗唯一之良方較之市售解熱散寒之藥品功效超過三倍以上服之不傷腸胃且發散力強大爲他藥所不及諸君一試便知
主治　傷風感冒　流行性感冒　風火牙痛　風邪頭痛　骨節痠痛　風濕疼痛　以及熱性病初期服之均能有効
定價每瓶大洋三角　每打三元

積聚（良藥）**神州五積神**
肚腹痛疼皆因五積所致五積者即虫積食積水積氣積寒積之謂人若有此五積即面黃肌瘦不思飲食肚腹膨滿鬱鬱不舒神州五積神乃化積散聚之良方無論小孩大人患此五積中之一積服之均能神効
主治　積食　積水　積氣　虫積　寒積　小兒隔數日一服可免一切疾病誠保赤之良友也
定價每瓶大洋三角　每打三元

痢疾（紅白痢良藥）**神州六腑友**
夏秋之間貪涼貪食最易發生痢疾發作時下腹膨滿時時疼痛紅白交加便出黏液狀物質若治不得法日久則精神萎頓毒菌發生腸部靡爛危險非常神州六腑友功能健胃固腸撲滅腸中毒菌無論新久輕則一盒重則二盒斷根
主治　水瀉　赤痢　白痢　紅痢　下血　休息痢　噤口痢　以及一切腸炎等患均能立見功效
定價每盒三角　每打三元

保赤（嬰兒良藥）**神州七麟丸**
小兒臟腑嬌嫩抵抗力薄弱最易發生病患查小兒病患其主要者爲食水寒熱四種初起時若亂投藥餌甚爲危險神州七麟丸性實和平功能清熱定驚祛痰降火能治小兒百病服之有益無損誠保赤育嬰之良藥也
主治　小兒傷風感冒　消化不良　咳嗽痰多　發冷發熱　便綠　天弔上視　吐乳嘔吐　面黃肌瘦　急驚風
定價每瓶三角　每打三元

咳嗽（痰喘良藥）**神州八仙丹**
外風寒之刺激內受操勞斲喪均能使人咳嗽痰喘發作時呼吸不暢咳嗽多痰若不早治則轉成肺癆危害終身神州八仙丹功能平喘潤肺寬胸順氣化痰止咳爲養肺之良藥也
主治　咳嗽痰喘　肺管中風寒　咳嗽頑痰　痰飲氣逆　傷風咳嗽　哮喘痰鳴　以及氣管枝炎諸般呼吸器等疾患
定價每袋二角　每打二元

拍賣

今有海關漏稅之貨拍賣各色毛嗶機人造絲各種洋酒香皂牙粉人參魚肚白糖冰糖紙包方糖膠皮底靴日本女人帶烟袋嘴紅花油襪帶鮮士荳破頭波蘿絲靴帶表鍊留聲鋼鍊日本酒打連布坐鐘另有零碎等物未載准於五月三十一日即星期六在湖南路本行當衆拍賣風雨不改貴客莫失機會是荷

湖南路四七號　青島聯絡司拍賣行啓

解決黑籍同胞苦海問題戒烟健身丸

夫鴉片白丸海洛英金丹嗎啡等物係殺我同胞利器盡人皆知本堂久懸市上各藥只能戒癮除根極難爲普救同胞計特秘製戒煙健身丸積數十年之經驗行銷南北各省戒除同胞不可勝計且藥性和平百病不發決無嘔瀉煩悶諸弊尤以服藥之後不誤工作毫無痛苦早經國府衛生署審查合格認爲戒毒聖藥許可推銷全國諸君欲思戒除苦海請先一試如不見功原洋退回所望黑籍同胞萬勿失此良機購者另有詳單說明

價目　大包一百粒售大洋一元　小包五十粒五角　概不折包零售

本市代銷處

頤壽昌	海泊路	太和藥房	易州路	遵古藥店	台東二路
長春堂	中山路	鴻聚昌	濰縣路	德生藥房	台東西頭
永安堂	天津路	魁華藥房	威海路	人和藥房	台東三路
長春堂	山西路	大同藥房	益都路	東興藥房	台東三路
通順堂	博山路	永壽藥房	博山路	李村郵局	李村
太和春	金鄉路	東亞醫院	黃島路	吉順成	台西三路
恆泰棧	芝罘路	復元藥房	金鄉路	膠東大藥房	北平路
延春堂	海泊路	泰和藥房	威海路	遼東藥房	東鎮菜市路
回春堂	高密路	頤壽堂	滋陽路	合和棧	天津路

青島總經理處四川杏林堂藥房　膠州路一○五號　電話三五四一號

百歲翁見過這種奇事嗎

勿論目患雲翳多厚幾十年不能見物苦楚萬狀只以瞳人未散保能完全復明如初豁然頓愈這是何法呢哈哈就是育明堂所製三種眼科聖藥啊

立止目疼散　神妙點雲散　消障明目膏

此三藥任你何種目疾無不藥到病除若不信權當丟了一元錢買瓶試試自然就知非虛語了若無真實能力徒以大言欺人之流終久說話勉強吧如此理直氣壯大聲疾呼嗎

認明神目商標　免受冒充之害

青島各街及各省各埠均有代售

山東烟台西南河後街　二區分所往南亞東公司對門　育明堂藥房秘製

百代新鋼針唱片之大成功

陳玉梅女士之催眠曲（百代唱片號碼三四二六七號）銷數增加突飛猛進爲近日全國最流行之唱片

諸君若未購置請即到經售處試聽方知其妙而樂購之

欲知其他唱片請向經售處或本公司函索第九第十兩期目錄

陳女士唱片祇在百代公司灌製購時務請認明百代鷄牌庶不致誤

商店欲經售本公司唱片者請函詢一切

英商東方百代有限公司（香港註册）
上海圓明園路十九號

補力多

純凈及含幾怪

純凈補力多　裨益營養　改良體質　調理氣機　促進治療

含幾怪補力多　療肺治咳　癆傷衰弱　順氣祛痰　均有特效

上海九福公司發行　各大藥房均有出售

百齡機

補力面面俱到

男子服百齡機　補血生精　奇效立見

女子服百齡機　調經補血　維持康健

老人服百齡機　氣血兼補　心腎交暢

幼童服百齡機　聰明益智　助長發育

上海白克路九福公司發行

大瓶二元小瓶一元　各大藥房均有出售

汽笛

第四期　目錄
血……孫克白
阿李……彭也夫
通信處：本報轉
一九三三，五，三十日

血

孫克白

二

春德穿着一雙膠皮底的鞋，在雪的馬路上走，只覺得脚底下一個勁的發滑，他走不多遠就得停什了步，揀得一個沒雪的地方使勁的向地上跺脚。當他經過警察署的門前時，他一時沒留心，給雪滑倒，跌了個跤，他在雪堆裏掙扎了半天，才慢慢的爬了起來。他起來費力的撲通撲通地用兩手把身上的雪打撲得乾乾淨淨，生氣的這樣咒咀：「糟心，天，他媽的也不給個方便。」的又低下頭去小心翼翼地一步一步的走。

「前面不是春德哥？」

從警察署旁邊的一所小商店裏走出來一個青年，這青年名字叫朴東生，年齡不過二十五六歲。他左手提着一瓶酒，右手拿着一個紙包，裏面不知包的是什麼東西。

「是我——快來呀。」春德說：「眞倒霉，走到警察署門前時，不小心跌了個跤，幸虧還沒碰在石上。」

「雪太滑了。你穿的鞋也不好。」

「對了。」

兩個人並肩的低着頭走。走到二丁目二番地中島時計店的左邊時，春德仰臉看着那樓上面掛的那塊鐘，正正九點五十分了。他微笑着對東生說：「呵！九點五十分了，海虎一定要着急的。」

「對了，快，一回就到。」

兩個人暫時沒有話，默默地走着，四隻脚在雪地上只是發着沙沙的響。

幾分鐘後，寂靜又給他們打破了。

「東生，你聽說近來滿洲的戰事怎麼樣。」春德歪着頭，沉着臉。

「怎麼樣？北滿打得很兇。小鬼了不得，不勝利。馬占山的勢力却很大。」

「是呀，聽說他的勢力很大呢。那老傢伙，眞幹呢，能夠給中國露露臉，倒不愧爲中國民族的一個大英雄。他那堅持到底的力量，眞教人有些欽佩。假若中國人都能趕他那樣，滿洲決不會失，」

「我們希望中國失去的滿洲由他的力量收復回來。」

「可是日本兵在滿洲到底有多少？」

「不清楚。他們說有兩個師團呢！聽說現在這兩個師團都開到北滿打馬占山去了——由最近關東軍司令部的報告，說他們（日本）打得不很順利，傷兵太多，陣亡的前些日子載回國的竟有兩船。」

「呵呀，呵呀，怎麼死得這樣多！」春德裂着嘴皮現出驚駭的樣子。「可是馬占山的兵士也不能不受損失吧？」

「那當然是要受損失的，這是作戰所免不了的。」

「再沒聽說關於滿洲其他的消息嗎？」

「還有，還有，頭幾天看奉天的盛京時報載着：滿洲最近要建立一個國家。中國前清的皇帝宣統，已被土肥原大佐從天津誘到大連去，要他就任新國家的執政。」

「呵，怎麼，滿洲居然要建立一個國家。這眞笑話。可是這次建國的成因，是出乎民意呢，還是怎的？」

「那能出乎民意？當然是日本一手的促成。正像日本滅亡我們朝鮮取同一的步驟。」

「………」春德沒說話，心裏像在想什麼。

兩人留心脚步走，漫無秩序的談着話。不覺什麼，已經到了三丁目六番地金海虎的家門口了。進了院。

「你們倆怎麼才來呢？春圃，九亭早已來了」靠在樓窗口金海虎，伸着腦袋，笑着臉。

「誰不說呢，討厭的雪給擱誤了時間。」

春德做了個微笑。

東生也跟着輕輕的笑了笑。

「快上樓——菜，酒，早已預備妥當。」

兩人慌忙的古東古東的走上樓去。

金海虎，李九亭，朴春圃，見他倆走上樓去，忙上前去迎着。海虎又緊忙給東生接着酒瓶，和一個紙包。他看了看放在桌子上，這樣說：

「你們才來，九亭，春圃等着急了。眞對不起呢？」

「實在對不起。」

兩人異口同聲地向着九亭春圃道歉般的笑。

「沒有什麼，不要太客氣。」

九亭，春圃接着還了一個鬆快的微笑。

他們開始喝酒了。

一鋪離地板一尺來高的木床上，放着一隻四方形的飯桌，上邊擺列着幾盤菜——肉，魚，等。兩瓶酒，五個人圍着在那裏暢飲。酒的濃香醉迷了他們五個人的心。五個人的臉上個個都泛着紅，浮着微笑。

春德舉着酒盃，笑迷迷地樣子對海虎說：「老金！來，來，我敬你一杯，難得在你生日這天，大家集在一起喝着這樣痛快的酒。」

海虎笑了笑，沒說話。端起酒杯來咕東咕東地喝了一杯。

看上門道的東生，和春圃，他倆也笑着一齊的抖着精神對海虎說：「老金，來，來，我們兩人也各敬你一盃。」

「好！」

他興奮地，咕東咕東的往嘴裏喝了兩杯。

「沒菜了——我盛菜去。」海虎看了看桌子上的那一盌燉牛肉，吃得乾乾淨淨，連碗底都露出來了。

「麻煩極了！自已還得當了一半廚子。」

春德嘆息着。

海虎聽了春德說「麻煩極了，自己還得當了一半廚子。」的這麼兩句話。已給他心中一個悲哀，一個不堪回憶而痛心的悲哀。

他端起茶來沉着愁臉。這樣嘆息着：「唉，眞沒法，假若爸爸和媽媽在世的時候，當我生日這大，有他倆老人家就起張囉了，那裏還用着我呢？再不然妻活着時，也用不着我來忙。」（未完）

阿李

彭野夫

夜

這是靜白的雪花飄舞過後的午夜，北風怒吼地奏着粗俗的音調；怪砭人骨髓的，那音調觸犯了你底身體。屋頂樹梢及一切建築物上都罩了一層白色的東西，厚厚的像鋪上了一張白色的毛氈。

呼呼的北風將阿李從夢中擾醒，睜開惺忪的睜眼，朦朧中儘凝視着屋內的一切——空氣冷得直使他打抖，頭髮都往上直豎起來，這幾裏緊了破被頭動幾下，閉上眼，想再走入睡鄉去。

偏巧，屋外的風聲，總留在阿李的耳膜上震蕩，由這種震蕩更引湧出許多思緒，思緒流到了喉頭，幾乎會從床板上跳起的身子和憤罵的聲音都有實現的可能時，兩眼却又圓圓的睜開。他，他那不安的心是在設法想怎樣按排與周旋他那永無休止的思緒。

屋內漆黑，倒山坡上從窗間反映進來有幾道銀光。

×　×　×

阿李今年二十歲，來×市整整三年。起初給王掌櫃做小倆，後來不知阿李哪處討了王掌櫃底歡心，就把他介紹到××棉紗廠，虧阿李小時還進過私塾，千字文，百家姓，三字經，四書，五經都還讀得些，好夕如米一斤二毛五分，柴八十文醬油一角……等都拿起筆來還湊付，所以就在紗廠的賬房裏當起先生來了。

也苦，雖說阿李是掛着「賬房先生」的頭銜，一天從黎明到黑夜就如同囚犯一般蹲在污濁的煤煙與機器震撼下的一間小亭子裏，稍稍還感到一線喜慰的，就因爲時會有幾個從機器旁走來的面黃肌瘦的工人同他偷着談幾句話，有時他們還很恭敬的向他問字，阿李總是張着那一片大嘴滔滔的講解着。

但，朋友，這你可得小心又小心，眞的，說不住什麼時候若被發現在工頭或洋鬼子眼下，那末恨命的漫罵聲和軟勁勁的皮鞭在你身上總要接觸幾次！那時你衹好縮緊了頸子，從他們的鞭，罵……下輕輕跑開就得了。……

聽說近來很不好哩，廠內各處時而發現印着不甚清楚字跡的紙張，伙伴們都不敢當人面前拾起來讀，廁所裏哪，舊機器室哪……對啦，祇有這些清靜地方他們才三兩個聚攏來指手畫脚互相……………。

但，這也不是玩的，眞夠討厭，偏多多的地方不去硬要撒到廠內來不成。瞧，上星期二不是來了一隊大兵同那雄糾糾的洋鬼子到宿舍細查過一遍嗎，虧他媽上天有眼，到沒惹出禍水……唉！這怎麼講呢？稍稍識幾個字的工人?眞怪，這年頭識得幾個字都便是累贅，那末，那末張大人，李老爺，胡先生（經理房的辦事員及洋大人底顧問）他們不都是什麼滔洋媚洋，大學畢業的嗎？那，那可不曉要識多少字，但却一點累贅也沒有，這倒使人不解，：

倒還是佔王掌櫃底情面的光，阿李安安穩穩地走出工廠同那些被逮入警所的伙伴們睽別。

眞快，上月還穿着夾衣的，現在連有兩件棉衣都會冷得齒戰，阿李是失業了，的確是沒有飯盌了。自然，王掌櫃再也不肯介紹他去工作的，不，不是………

這年頭識字的窮人就得更要遭有錢人的拒絕！

青島國貨股份有限公司招股啓事

同人等爲提倡國貨產銷合作起見擬設立青島國貨股份有限公司暫定股額國幣二十萬元分作四千股每股五十元一次收足雖乙集有成數今爲普及提倡國貨熱心投資諸君計特再公開招募尚希各界踴躍認股俾達上項目的是爲企盼

收股處本公司籌備處地址河南路三十二號

招股日期自本年五月一日至五月三十一日止 欲知詳細情形請駕臨籌備處面洽可也

發起人
丁敬臣　王志莘　王子厚　王淸齋
呂月塘　牟子明　吳蘊齋　吳蔚如
周志俊　周子西　徐新六　徐子青
張絅伯　傅炳昭　賈仁齋　葉扶霄
趙叔馨　潘仰堯　劉少山　錢新之
蕭文田　蘇勵臣　蘇紫良　顧逸農
同啓

四十年老牌國貨

本公司創辦迄今已四十年所釀製各種白蘭地及紅白葡萄酒蒙各界購飲後來函贊許不勝感謝之至但敝公司不遺餘力最近加聘意大利製酒專家白狄士君爲酒師並添各種新式機器力圖改良如蒙賜顧無任歡迎

煙台張裕葡萄釀酒有限公司

靑島 濟南 總代理同源公啓

介紹推拿名醫

王誠齋醫士向在津滬汴陝專心研究推拿手術爲治病人頗著奇效凡偏正頭痛火牙痛一切喉症四肢麻木跌打損傷癱瘓血治水積氣結火以及感冒風寒身體疲勞精神委頓無論男女老幼素爲醫學難得速効者一經推拿莫不立時痊癒如失重負近日僑寓青島同人診先後得蒙治療異有手到病除之妙特爲介紹願海內同病萬勿失之交臂也茲將診例開列於後

門診上午十點至十一下午一點至三點出診上午八點至十一點下午三點至六點門診一元出診貳元

寓觀城路五號振興成內

介紹人
王品三　馬桐川　宋雨亭　王煥亭
劉壽山　崔載三　徐介忱　曹庚生
王靑軒　馮熙如

本樓用法美術雕製金銀製飾用品數十百種選料之精雕刻之工裝璜之雅早已遠近馳名花廳客堂書齋臥室應用者無不應有盡有送禮尤屬精緻美觀雅俗咸宜

天寶銀樓謹識

青島膠州路電話武武四四

患花柳病者注意

啓者醫生對於花柳一科。研究素有心得。醫治手術比衆不同。無論淋濁。橫玄魚口梅毒下疳。一切腫爛危險大症。均可醫治定期保愈。並以極安全奧妙之方法。於最短時期調治斷根。永保不發。茲爲救濟同胞起見。復由德國購到銀製老六〇六滅毒藥針其色甚紫對於花中各種新老梅毒各種無不立見奇效且用之最爲舒適毫無大寒大熱現象凡染一切梅毒曾注射六〇六九一四數針不效請速到本社就本醫生驗血之後一經着手立奏功效藥資從廉恐未週知特此敬啓

地址黃島路五十三號

花柳醫社董書田啓

婦女良藥

麟鳳調經丸

服此藥調經活血不足爲奇

奇在能固本暖宮一索得男

婦人無不育之理，不育病也，病多起於月經，月經不調，則難受孕，平時氣血不和，必致經候失常，諸恙漸生，續嗣遂斷，凡經水不調，前後無常，或腹痛瘀積，或崩血過多，或傷於七情，致墜情志，或感受風寒，致損營衛，或體虛盜汗不止，或血枯面黃肌瘦，或白帶淋濁，胸腹悵悶，五臟虛損，子宮寒冷，等症皆由體虛血虧所致，得子亦難

麟鳳調經丸

能調和婦人衛任之血，平定肝鬱之氣，去瘀生新，開鬱解悶，暖宮止帶，固本調元，婦人望子，苟連服一料，必能一索即姙，素未生育之婦，既晚年經斷血枯者，常服亦有育子之望，實婦科百病第一聖藥，調經種子無二仙方也

每盒大洋一元二角
每料四盒大洋四元四角

金斗神聖堂虔製

青島 天津路 神州大藥房經售

胃爲人身之寶庫

溶化百物，提取滋養，分佈全身，運送遍體，生命之存，端賴於胃，一日消化停滯，胃口呆閉，內臟不和，外感侵乘，影響生命，至深且巨，此

神良氏

活胃錠

乃爲胃病要藥，如胃呆腹脹氣悶積滯噎隔作酸嘔吐肝胃氣痛食不消化等症，服此藥能啓胃口，助消化，導積滯，消氣悶，通利二便，且治以上諸般胃病，乃唯一王道胃藥也，

每瓶大洋一元

神良氏藥廠出品

青島總經理 李村路 天津路 神州大藥房 總店 支店

濟南分經理緯五路神州大藥房

賜信誼長命牌
維他　保命丸

長命牌
維他賜保命
上海信誼化學製藥廠發行

製劑　功能促進生機增長精力健身
經愉快強　專治「經心」「肌肉」「全身」「性」
之衰弱及「未老先衰」與「鴉片成癮」等症
無論男女老幼服之有百利而無一弊
各大藥房均有經售　函寄廣告奉贈小書
漢美　惠東　漢成等藥房均有出售
共和　新民　大中華

山東總經理 青島 神州大藥房 總支店

承辦印刷者注意

長春，哈爾濱，營口，大連，青島，諸同志鑒：我國文化落後，歷受外邦侵略及經濟壓迫，若不根本圖治，是而救藥，是文化之發楊，須有精美之印刷完善之材料，始可同人遼甯爭廟鑄造等蒿目時艱難夫有責是以不客犧牲乃於設衛壞各外國各種鉛字，自初號至六衆中西號碼標點蒙愛國西正草各式鉛空及一切印刷材料一應俱備倘蒙各界熱心維邦傑士愛予提倡介紹敝局則謹掬佈誠優待所有價目種類備有詳章兩索卽寄或承本埠電話的召卽派專員往洽

青島代理處冠縣路天德信電話四五○四 長春天德信 營口天德信 哈爾濱天德信 大連天德信總鑄造廠

遼甯小北門裏振信鉛字局啓

膠濟鐵路管理局招標承辦材料廣告

本局現奉鐵道部批准標購左列材料如願投標者可至本局材料處採辦課領取標單遵照該單背面所印詳細章程填具標函限於左列所規定開標日期下午三時以前送到卽於是時在本局當衆開標過期標函概作無效特此廣告

標號	材料名稱	開標日期
甲字二○○號	綠窗紗	六月十三日

青島震華金店

金銀首飾　時式鑲嵌
珠翠寶石　中西器皿
綢緞綾羅　呢絨嗶嘰
國貨布疋　化裝諸品

天津路　電話二九八七

會仁花柳醫院

手術敏捷　診資低廉

青市醫院林立觸目皆是而富於經驗者實少多以魚目混珠使患者眞僞難辨本醫師鑒花柳一科除根最難故特悉心研究多年而對花柳一科頗有心得無論新舊白濁下疳魚口以及其他至危極險之症用最新科學療法保無痛苦能於最短期間治毒根保不復發患花柳同胞請速來鄙院就醫早脫苦海

注射六零六每針三元至五元
注射淋濁藥針一元至四元
注射橫玄藥針一元至四元
驗血三元
顯微鏡檢查二元

醫學士李會仁謹啓
址冠縣路一○二號

華德打字機器兼文具行

須要打字機者之好消息!!

本行最近由美國輸入大批各種新舊式打字機器堅固耐久經濟精美一切機器擔保耐用定價特別便宜如蒙惠顧無任歡迎

電話五二一八五號　地址浙江路三號

廿二年新出　世界教科書　新課程標準

國語全本五彩　國語特出三種

初級小學

全彩 世界兒童國語 陳鶴一等 十冊
五彩 世界兒童國語 陳鶴一等 十冊
公民訓練教材 薛天漢等 八冊
公民訓練作法 陸伯羽等 八冊
衛生課本 董文等 八冊
體育教本 張天百 八冊
世界第一種 國語讀本 朱翊新等 八冊
世界第二種 國語讀本 沈百英 徐冰心等 八冊
世界第三種 國語新讀本 吳研因 八冊
說話課本 杜含章等 八冊
作文教本 魏冰心 八冊
寫字範本 薛天漢 八冊
常識課本 王劍星等 八冊
世界第一種 社會課本 范祥善 文 八冊
世界第二種 社會課本 王晉鑫等 八冊
自然課本 董文等 八冊
算術課本 張民等 八冊
勞作教本 倪淑華 八冊
美術教本 葛成宏 八冊
音樂教本 胡敬熙 八冊
教學法一律出全

高級小學

公民訓練教材 薛天漢等 四冊
衛生課本 楊鄂如等 四冊
體育教本 張天百 四冊
算術課本 劉昂雲等 四冊
世界第一種 國語讀本 朱翊新 魏冰心 四冊
世界第二種 國語新讀本 吳研因 四冊
說話課本 杜含章等 四冊
世界第一種 社會課本 宋子俊 文 四冊
世界第二種 社會課本 王晉鑫等 四冊
社會科公民編 宋子俊等 四冊
社會科歷史編 宋子俊等 四冊
社會科地理編 宋子俊等 四冊
自然課本 王劍星等 四冊
勞作教本 倪淑華 四冊
美術教本 葛成宏 四冊
音樂教本 胡敬熙 四冊
商業課本 高伯時 四冊
農業課本 [illegible] 四冊
教學法一律出全

世界書局

成文堂泉記 廣告

本號專辦　中外書籍　各種教科　自來水筆　洋鼓洋號　足球籃球
英文雜誌　體育用品　八寶印泥　各式風琴　一概俱全

地址高密路中市　電話三八一六號

上海商業儲蓄銀行

儲蓄部

民國廿一年十二月卅一日止報告

貸借對照表

負債

	資本金	公積金	定期存款	活期存款	禮券儲金	應付未付息	本期純益	合計
千萬				二				二
百萬			五	〇				七
十萬	五	五	八	四	三	一	一	九
萬	〇	二	四	五	四	三	三	四
千	〇	〇	四	九	九	八	二	四
百	〇	〇	二	六	五	三	三	二
十	〇	〇	七	七	三	九	六	五
元	〇	〇	六	八	一	八	四	〇
角	〇	〇	七	七	四	四	八	〇
分	〇	〇	〇	二	二	〇	一	五

資產

	現金庫存	證券購置	抵押放款	商業部往來	應收未收息	合計
千萬				一		二
百萬	二	三	八	三		七
十萬	〇	八	五	三		九
萬	八	八	二	七	七	四
千	八	一	五	六	三	四
百	三	四	一	〇	二	二
十	八	三	一	五	五	五
元	五	〇	六	九	八	〇
角	五	〇	三	二	八	〇
分	七	二	〇	七	九	五

上列貸借對照表業經本會計師將各項賬目及各分行報告逐一核對完全相符總行庫存現款亦經檢點無誤並查得各項押款之抵押品均屬穩妥可靠所有證券作價比較市價低特此證明

中華民國念貳年壹月拾貳日　王梓康會計師

琴園兒科醫院

小兒有病當延兒科醫生診療

小兒之病與成人不同成人所稀見者小兒屢犯之如罹險要之症其生死吉凶之机則決於醫生一人之手此爲父母者選擇醫生所不可不注意也小兒發生疾病固不能一委之醫生但醫有專科病無同治若延他科醫生診治小兒之病非徒無益且恐有害可不慎歟蓋書有云寧治十男子莫醫一婦人寧治十婦人莫醫一小兒口既不能言脈又無可恃研究斯術者最善於專門誠哉斯言故小兒有病當延兒科醫生診療實不謬也

門診一元　出診二元四角（車費在內）

廣瀨小兒科醫院

本院專治小兒雜症及多年不愈諸症均負責治療手續敏捷又無痛苦藥到病除百發百中無有不効取價低廉並有精通華語醫士對于患者之源問答毫無阻隔院內所有應用器具均係德國最新機器力求完備特此謹告出診隨請隨到

院長醫學博士廣瀨徹夫

鐵山路五十四號　電話貳八貳九號

（大仁堂）立盒

久淋白濁丸

保好證明無效一准退洋此丸治淋神藥無論新久白濁下淋精糊馬口尿道刺痛小便頻數風毒邪熱便白淋血寒溼下注淋後偏墜虛淋老濁常年不斷凡淋病用過千方百藥治不好洗療注射無效此丸只用一盒即愈百發百中每盒二元

消毒大王一掃丸

此丸效力非常之大凡是男婦染毒之病發生軟硬下疳腫痛毒串筋骨疼老毒不清淤毒不淨皮膚瘡癬一切新舊毒病遍治不好打針無效即服此丸其毒並從二便消出一掃清完永遠除根每盒二元另有詳單此藥北平各界馳名實有特別效驗

婦女破血丹

此丸專治婦女經閉不通數月不見腹中積病左條右塊肚大成形乾血癆症鬼邪胎死腹內不下一切雜疾隱病實與婦女生命有關此丸只用一付其病立下重者三付百病化爲血水元氣無傷百發百準每付三元

調經止帶丸

一盒保好無效退洋婦女白帶久而最傷元氣月經因之不調百病因之而生面黃肌瘦飲食無味有昨燒冷腰腿酸痛頭暈肚痛赤白帶下一盒保好常服延年每盒貳元服法另有詳單

婦女常服永保平安　安胎種子坤中至寶

調經養血保眞丹

專治婦女經血不調月經前趕後錯經期腹痛面色不正病塊崩漏白帶下寒流白肚脹腹痛腰酸腿痛兩脅發脹胸膈滿悶嘔吐惡心貪涼淤血成病左條右塊氣短神虛頭暈頭痛四肢酸軟咳嗽痰喘氣血兩虧午後發燒作冷面黃肌瘦不思飲食日輕夜重自汗盜汗身體素弱胎前產後失調作病或姑娘經閉乾血勞症服此丸立効一切新舊經血不調百病皆治藥到病除常服此丸調經養血滋陰補虛安胎種子最稱女界實丹服法另有詳單每付三角半打一元六角一打三元外埠函購加郵貳角

北京張氏保肺丸

潤肺化痰定喘止嗽寬胸順氣立見神効不問男女老幼年深日久勞傷咳嗽代血呼吸不靈氣管閉塞夜不安眠咳嗽不止一切風寒咳嗽等症服此丸一付立効三付斷根每付大洋一角

青島分銷處

德祥盛…膠州路六號　福海藥房…黃島路中間十六號　萬春堂…高密路六十九號　德豐永…博山路中市路西六十三號

煙台分銷處……福記銀樓南門大街

外埠函購加郵貳角寄信濟南大仁堂

北京大仁堂大藥房開設濟南小緯六路路西

民國二十二年五月十五號開標結果報告

第一特獎　第四六〇〇四號上海儲戶得洋五萬元

青島分會儲戶又中第二特獎矣

第二特獎（末獎）（肆字）第九二一五一號青島漢口合得洋九千四百八十九元

青島分會儲戶得頭獎號碼列下

第二九六號　第四九八六一號　第七九〇〇三號　第四三三二三九號　第五三五八一號　第九四三八七號　第四八三二二號　第五七一七六號　第一〇二八八一號

以上每號得洋二千元

報上所載號碼如有錯誤當以本會號單爲憑欲閱詳細單時請來本會查看爲荷

詳章函索即寄

山東總分會館陶路二號

青島萬國儲蓄會啓

光華美術照相製版社

青島李村路五十號

專製照像銅版錢票銅版各種鋅版代繪各式花紋錢票價廉物美出貨迅速如蒙賜顧不勝歡迎

新民印刷鑄字所特別廣告

逕啓者敝所籌集巨資特由上洋購到最新式鑄字機各種銅模及一切印刷材料等凡百於印刷業需用零件無不應有盡有且體裁新穎字畫清晰所出之貨絕無頭邊高低不正點畫不清之弊鉛質優良堅固耐久倘經試用方知言之不謬如有以書籍雜誌小說報章以及各種文件印刷見委者無不竭誠歡迎定期不誤格外克己以付惠顧茲將營業要目開列於左

營業要目

承印

書籍雜誌廣告仿單
五色套版股票鈔票
中西信封名片花箋
鉛版石版凸版凹版
印刷精良一應俱全

鑄造

中西鉛字書邊鉛條
鉛線底線空鉛機鉛
符號標點花針花邊
各式銅圖電鍍銅版
各界惠顧格外克己

地址膠州路一〇六號　電話五二五九號

政治評論

第五十二號

五月廿五日出版

時事述評
陳友仁與廣東新外交綱領……中
半明半暗的韓復渠……林
訓政的完成或中止與民主政治之將來……田炯錦
懲汚的開源與救國……林振鏞
民族危亡的眞因及其救治……湯德民
開放政權與獨裁……張璇
農民銀行長期放款的討論……李如漢
銀價跌落的原因……杜桐蓀
讀者來論
關於農村經濟之小貢獻……鄭修元

價目　每份大洋五分　三月六角　半年一元一角　全年二元　國外加倍

社址　南京沈舉人巷五台山村三號

代售處　全國各書局各大學門房

本刊至月底爲一週年，每一裝合訂本上下兩冊，每冊一元，購者從速。

青島中久醫院

地址江蘇路[illegible]十二號　電話三八九四

治療科目　內科　小兒科　產婦科　外科　耳鼻咽喉科　眼科　皮膚花柳科

新法戒烟　鴉片海洛英嗎啡等癮戒除迅速毫無痛苦

診病時間　隨到隨診

院長　池中久　副院長　高印軒　產婦科醫師　吳國珍

山左銀行廣告

本行開辦已歷多年各界信孚素承專理定期活期存放各款各處匯兌以及商業銀行一切業務手續便捷利息克己如蒙惠顧不勝歡迎行址青島市膠州路電話經理室八五五號營業室一四五六號上海行設英租界泗涇路恆業里大連山左銀行部監通一百番地

成文堂筆記書局

總局天津路電話四零六八

分局高密路首電話四七二五

經理出版發售

商務印書館　世界書局　神州國光社　現代書局　亞細亞書局　各種教科　詩文集　古今書籍　儀器文具　體育用品　中西賬簿　各種掛圖　美術卡片

中華書局　北新書局　光華書局　南京書局　辭典英文　小說雜誌　湖筆徽墨　銅鼓洋號　風琴簫笛　自來水筆　學校表冊　美術畫片

嶗山晶石 眼鏡老店

青島即墨路西首三十一號

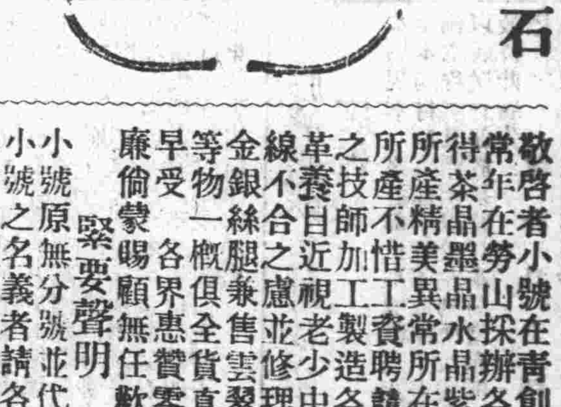

敬啓者小號在青創設三十餘年常年在勞山採辦各種晶石時下新得茶晶墨晶水晶紫晶等石比往年所產精美異常所在勞山一帶之礦所產不惜工資聘請平蘇素有經驗之技師加工製造各式眼鏡力求改革養目近視老少中花等鏡以及中西光線不合之處並修理舊鏡以及無光金銀絲腿兼售翠玉烟嘴藏鑽等物一概俱全貨真價實童叟無欺早受各界惠贊零售批發價格從廉倘蒙賜顧無任歡迎之至

緊要聲明

小號原無分號並代理否歷有冒充小號之名義者請各界注意認明招牌仿單庶不致誤

本號主人謹白